

NUESTRA CUENCA

Bahía de Jiquilisco

Abril 2015

Nº 2



Bahía de Jiquilisco, El Salvador, Centroamérica

Revista Nuestra Cuenca Edición No.2
Una publicación del Grupo de Acción
Territorial (GAT) de la Cuenca Bahía de
Jiquilisco

Edición General
Fundación Nacional para el Desarrollo (FUNDE)

Coordinación Editorial
Enrique Merlos, FUNDE
Carmen Barrera, MIGOBDT

Revisión
Vilma Chanta, FUNDE
Margarita Alfaro, MIGOBDT
Yizzel Rivas, MIGOBDT

Diseño y Diagramación
Moisés Orellana, FUNDE

Fotografías
Miguel Burgos Photo, FUNDE, MARN, MITUR,
ECADERT, ASIBAHIA, GAT, MIGOBDT

Fotografía de la portada, cortesía del Ministerio de
Medio Ambiente y Recursos Naturales (MARN)

El Grupo de Acción Territorial (GAT) agradece a
todas las personas e instituciones públicas y privadas
que colaboraron para poder realizar la segunda
publicación de esta Revista.

Segunda Publicación, abril de 2015
San Salvador, El Salvador, C.A.

Financiada por el Proyecto Promoción de la Autonomía
Económica de las Mujeres -ECADERT - y el Proyecto
PROCAL del Gobierno de Taiwán.

Esta publicación consta de 500 ejemplares impresos
por IMAGEN GRAFICA DE EL SALVADOR S.A de C.V.
Puede ser reproducida total o parcialmente siempre y
cuando se cite la fuente.



Contenido



Presentación	4
La Cuenca Bahía de Jiquilisco	5
Fortaleciendo la Institucionalidad y Articulación de Actores en el Territorio	6
ASIBAHIA: Compromiso con el Desarrollo de la Cuenca Bahía de Jiquilisco	7
El GAT: Apuesta por un Nuevo Modelo de Gestión del Territorio en la Cuenca Bahía de Jiquilisco	8
Impulsando el Desarrollo Socio-Económico de la Cuenca	10
PREVENIR: Impulsando la Prevención de la Violencia Juvenil en la Cuenca Bahía de Jiquilisco	11
Promoviendo Iniciativas de Desarrollo Territorial en la Cuenca Bahía de Jiquilisco	12
Ahora el turno es para las mujeres productoras de cuatro municipios de la Bahía de Jiquilisco, Usulután	14
Bahía de Jiquilisco: sitio estratégico para la conservación del pacífico latinoamericano.....	16
BAHÍA DE JIQUILISCO: Una Joya Turística del País.....	17
Avanzando Hacia una Nueva Visión de Desarrollo Territorial en El Salvador.....	18
Mejorando la Gobernanza y el Ordenamiento del Territorio	19
El Plan de Gobernanza Territorial: una apuesta para el desarrollo estratégico de la Cuenca Bahía de Jiquilisco.....	20
El Buen Vivir Comienza en Casa: Planificando con la Gente	22
La ECADERT: avances y perspectivas.....	24
Sagrario Hernández: impulsora incansable del desarrollo sostenible en la Cuenca Bahía de Jiquilisco	26
Socios del Grupo de Acción Territorial de la Cuenca Bahía de Jiquilisco	27



Presentación

El Grupo de Acción Territorial para el Desarrollo de la Cuenca Bahía de Jiquilisco (GAT CBJ) fue creado en junio de 2011, en el marco de la Estrategia Centroamericana de Desarrollo Rural Territorial (ECADERT), con el apoyo del Programa ART PNUD, la ex-Subsecretaría de Desarrollo Territorial y Descentralización (SSDT), los gobiernos locales de la Asociación Intermunicipal de la Bahía de Jiquilisco (ASIBAHIA) y otras instituciones con la finalidad de consolidar un sistema de gestión territorial participativo, equitativo y democrático sobre la administración de los recursos naturales, económicos, sociales y culturales, mediante la concertación de diversos intereses para impulsar el desarrollo integral en la Cuenca Bahía de Jiquilisco.

En este territorio se ha creado una alianza público-privada entre el Grupo de Acción Territorial (GAT) y la Asociación Intermunicipal de la Bahía de Jiquilisco (ASIBAHIA) para trabajar en forma conjunta en la

elaboración e implementación de planes y acciones que permitan mejorar las condiciones de vida de las y los habitantes en la Cuenca Bahía de Jiquilisco.

Esta es la segunda edición de la Revista Nuestra Cuenca, cuyo contenido ha sido estructurado en tres grandes componentes que son: 1) Fortaleciendo la institucionalidad y articulación de actores en el territorio; 2) Impulsando el desarrollo socio-económico de la cuenca y 3) Mejorando la gobernanza y el ordenamiento del territorio. A través del contenido de la Revista, se busca dar a conocer los avances que se han dado en el territorio en materia de fortalecimiento institucional, desarrollo socio-económico y gestión ambiental; elementos que contribuyen a la buena gobernanza y articulación de la Cuenca Bahía Jiquilisco con proyectos e instituciones públicas y privadas a nivel nacional e internacional.



La Cuenca Bahía de Jiquilisco

La Cuenca de la Bahía de Jiquilisco tiene una extensión de 993.19 Km²; en cuya área de influencia habitan 250,393 personas, de las cuales el 58% viven en áreas rurales (Censo de Población y Vivienda 2007).

Este territorio está integrado por 14 municipios: Berlín, Alegría, Santiago de María, California, Tecapán, Ozatlán, Usulután, San Dionisio, Concepción Batres, Jucuarán, San Agustín, San Francisco Javier, Puerto El Triunfo y Jiquilisco.

Aquí se encuentra el humedal más grande de El Salvador, el cual fue declarado sitio RAMSAR en el 2005 y Reserva de la Biosfera en el 2007.

Las actividades económicas del territorio se desarrollan en torno a la producción agropecuaria, el turismo, la pesca y la acuicultura. Con rubros como el café en la parte alta, granos básicos, ganadería y caña de azúcar en la parte media, en tanto que en la parte costero marina la actividad económica se desarrolla con acuicultura, pesca industrial y artesanal. También existen sitios y recursos naturales, culturales, históricos y ambientales de gran importancia para el desarrollo sostenible y la generación de oportunidades a la población.



Fortaleciendo la Institucionalidad y Articulación de Actores en el Territorio



Lanzamiento público del Proyecto ECADERT III con participación del Embajador de China Taiwán en Jiquilisco.



Taller de reflexión con representantes de instituciones de gobierno en San Salvador.



Presentación del Plan de Gobernanza Territorial de la Cuenca Bahía de Jiquilisco ante el Gabinete de Gestión Departamental de Usulután en Nueva Granada.

ASIBAHIA

Compromiso con el Desarrollo de la Cuenca Bahía de Jiquilisco

María Elena Rivas
Gerente de ASIBAHIA



La Asociación Intermunicipal de la Bahía de Jiquilisco (ASIBAHIA), nació de la integración de cuatro municipios: San Rafael Oriente del Departamento de San Miguel, Concepción Batres, Jucuarán y Jiquilisco del Departamento de Usulután en el año 2011, quienes estuvieron trabajando asociadamente hasta que en octubre de 2013 se incorporaron nuevos municipios socios: Tecapán, Ozatlán, San Francisco Javier, San Agustín, Usulután, Puerto El Triunfo, Concepción Batres, San Dionisio y Jucuarán.

La ASIBAHIA busca ser una institución integradora de las municipalidades, con principios y valores sociales con enfoque incluyente, democrático y pluralista. Además busca el desarrollo integral a través de la gestión con enfoque territorial.

Los principales logros que se han obtenido de este esfuerzo asociado son:

- La creación y puesta en marcha de la Oficina de Planificación y Gestión Territorial para la Región Cuenca Bahía de Jiquilisco (OPLAGEST), la cual proveerá los servicios de planificación, gestión y monitoreo del territorio con enfoque sostenible.
- La creación y aprobación de ordenanzas municipales, reguladoras de los usos del suelo en 9 municipios del territorio.
- La elaboración y validación de planes de ordenamiento

territorial y desarrollo urbano en 5 municipios, con apoyo del Viceministerio de Vivienda y Desarrollo Urbano (VMDU).

- La firma de una carta compromiso con el GAT, para acompañar el proceso de elaboración e implementación del Plan de Gobernanza Territorial de la Cuenca Bahía de Jiquilisco.

- El reconocimiento y apoyo a nivel internacional, a través de la articulación que se ha generado en el marco de la Estrategia Centroamericana de Desarrollo Rural Territorial (ECADERT).

Una de las principales apuestas estratégicas de la ASIBAHIA es el impulso de la buena gobernanza en el territorio, para lo cual se le apuesta al enlace y coordinación con diferentes actores locales, instituciones de gobierno, ONG's, organismos internacionales y al trabajo conjunto con el Grupo de Acción Territorial (GAT), del cual ASIBAHIA forma parte.



El GAT: Apuesta por un Nuevo Modelo de Gestión del Territorio en la Cuenca Bahía de Jiquilisco

Enrique Merlos
Especialista en Desarrollo Territorial
FUNDE



Junta Directiva del GAT
de izquierda a derecha: Julio Rodolfo Moz (Prosecretario), José Ramón Bonilla (Subcoordinador), Raúl Franco (Tercer Vocal), Milagro Platero (Coordinadora), Julio Alberto Torres (Primer Vocal), Lorenzo Chaves (Secretario), José Guillermo Rivera (Segundo Vocal)

El Grupo de Acción Territorial para el Desarrollo de la Cuenca Bahía de Jiquilisco (GAT CBJ) fue creado en junio de 2011, en el marco de la Estrategia Centroamericana de Desarrollo Rural Territorial (ECADERT) por decisión de los propios actores territoriales, contando con el apoyo del Programa ART PNUD, la ex-Subsecretaría de Desarrollo Territorial y Descentralización (SSDT), los gobiernos locales de la Asociación Intermunicipal de la Bahía de Jiquilisco (ASIBAHIA) y otras instituciones con la finalidad de consolidar un sistema de gestión territorial participativo, equitativo y democrático sobre la administración de los recursos naturales, económicos, sociales y culturales, mediante la concertación de diversos intereses, para impulsar el desarrollo integral en la Cuenca Bahía de Jiquilisco.

El GAT CBJ es un espacio abierto, que está integrado por representantes de las municipalidades

y organizaciones locales de mujeres, jóvenes, juntas de agua, cooperativas, comerciantes, turismo, productores, intercomunales y asociaciones de desarrollo socio-económico de la cuenca Bahía de Jiquilisco.

Son dos las líneas de acción que impulsa el GAT CBJ: 1) Fomentar la organización, el diálogo y la cooperación entre los actores públicos, privados y sociales en el territorio para evitar la duplicidad de esfuerzos, reducir los niveles de conflicto; mejorar la gobernanza y avanzar en el desarrollo integral de la cuenca Bahía de Jiquilisco y 2) Establecer vínculos con proyectos e instituciones a nivel nacional e internacional para mejorar los niveles de inversión y la realización de acciones que contribuyan a mejorar las condiciones de vida de la población en la Cuenca Bahía de Jiquilisco.

Estructura de funcionamiento y área de influencia del GAT CBJ

Para su funcionamiento, el GAT CBJ cuenta con una estructura que incluye una Asamblea General, tres Unidades de Gestión Territorial (UGT) y un Comité Directivo, que es el encargado de identificar y operativizar las líneas estratégicas del espacio.

Así mismo, se cuenta con Comisiones Especiales de Trabajo en los temas de: Fortalecimiento Institucional, Desarrollo Económico, Desarrollo Social, Gestión Ambiental, Monitoreo y Seguimiento. Estas comisiones están encargadas de impulsar los diferentes temas de trabajo del GAT CBJ y se mantienen en comunicación y coordinación constante para dar coherencia a la ejecución de un Plan de Trabajo articulado.

El área de influencia del GAT CBJ abarca 14 municipios divididos en tres UGT, las cuales han sido agrupadas por conectividad y afinidad de los grupos de municipios en el territorio; para lograr una mejor comunicación y operativización del trabajo a nivel local. La UGT Zona Alta, integrada por los municipios de Berlín, Alegría, Santiago de María, Tecapán y California; la UGT Zona Media, que incluye los municipios de Ozatlán, Usulután, San Dionisio, Concepción Batres y Jucuarán y finalmente la UGT Zona Baja, de la cual forman parte los municipios de San Francisco Javier, San Agustín, Jiquilisco y Puerto El Triunfo.

El GAT CBJ es el referente de

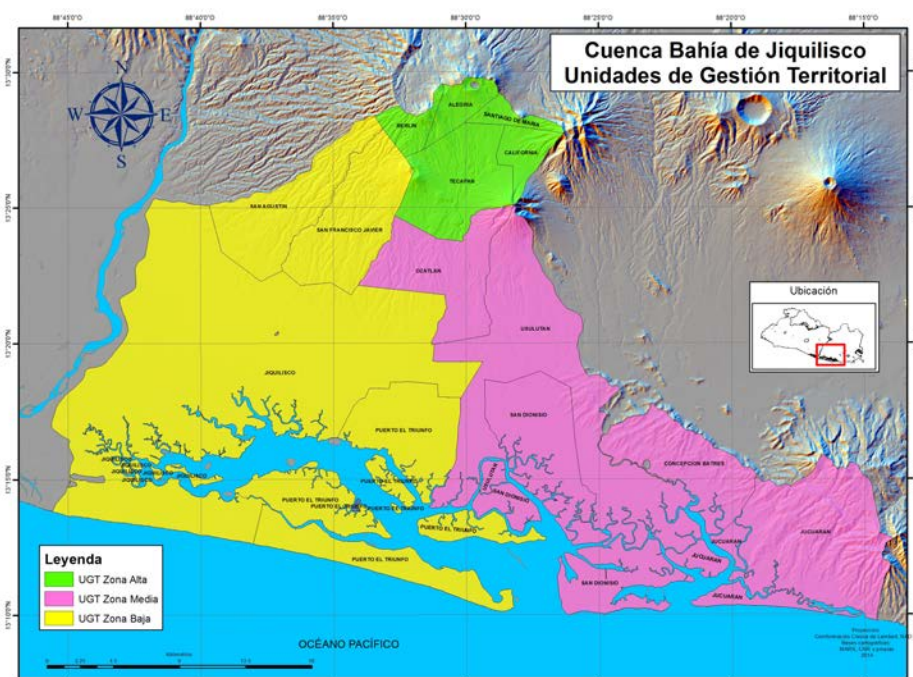
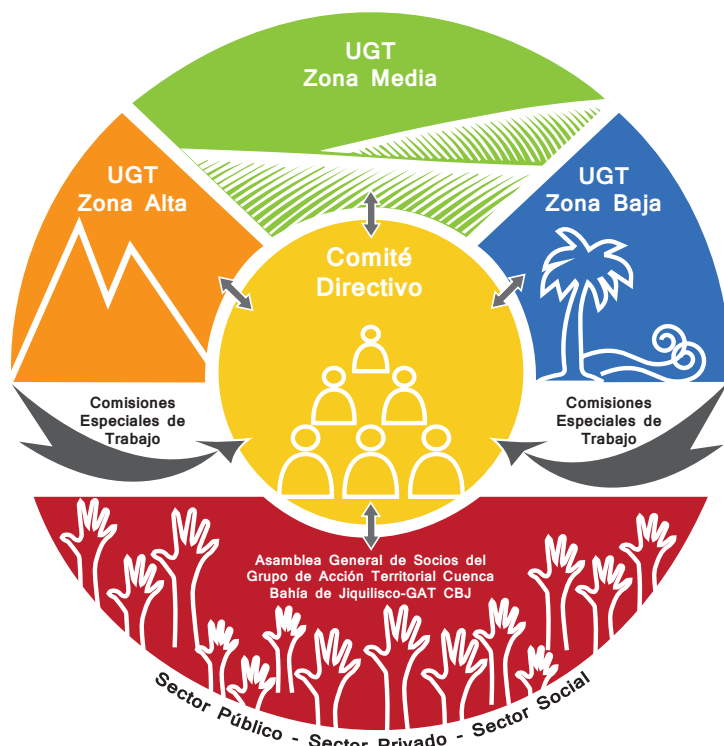

Fuente: SIG-FUNDE 2015

un nuevo Sistema de Gestión Territorial, participativo, equitativo y democrático en donde se promueve la articulación de actores públicos, privados y sociales interesados en trabajar en

forma asociada para impulsar la Agenda Estratégica de la Cuenca Bahía de Jiquilisco y contribuir a mejorar la calidad de vida de su población.

Impulsando el Desarrollo Socio-Económico de la Cuenca



PREVENIR

Juan Duch F.

Asesor Técnico de GIZ-PREVENIR

El Programa GIZ-PREVENIR, trabaja la prevención de la violencia juvenil en el marco de la Estrategia de Seguridad de la Región Centroamericana. Tiene como objetivo fortalecer la articulación intersectorial de las organizaciones e instituciones que trabajan en la prevención de violencia en cuatro países de Centroamérica.

En El Salvador se está trabajando en veinte municipios, dentro de los cuales cuatro se ubican en la Cuenca Bahía de Jiquilisco; siendo estos: Jiquilisco, Puerto el Triunfo, Berlín y Usulután. En estos municipios se trabaja potenciando las habilidades para la empleabilidad de jóvenes y contribuyendo así a la disminución de la violencia que los afecta.

GIZ-PREVENIR promueve un enfoque sistémico de prevención de la violencia juvenil, interpretando la violencia desde los contextos en los cuales se genera; en tal sentido, aborda factores de riesgo y fortalece factores de protección en la sociedad, la comunidad y las relaciones interpersonales de los y las jóvenes. El programa pretende incidir en jóvenes que se ven confrontados con una mayor cantidad de factores de riesgo, así como adultos con una influencia directa (padres de familia, maestros, etc.) o indirecta (políticos, empresarios, etc.), la comunidad y el ámbito individual y de las relaciones interpersonales

Impulsando la Prevención de la Violencia Juvenil en la Cuenca Bahía de Jiquilisco

de los y las jóvenes. Como las causas de la violencia juvenil son múltiples, el accionar de GIZ-PREVENIR se basa en una perspectiva multisectorial y multinivel, fomentando la colaboración entre los sectores clave para la prevención, a saber: seguridad, educación, trabajo y juventud, tanto a nivel nacional como en los departamentos y municipios.

Al final del trabajo de GIZ-PREVENIR, los jóvenes podrán conocer donde están las oportunidades de formación, becas, empleo y otros temas relevantes en sus municipios y contarán con mejores niveles de empleabilidad por participar en medidas de orientación laboral, capacitación técnica y de fomento del emprendedurismo. Asimismo, las instituciones educativas contarán con metodologías que les ayudarán a unir y fortalecer a las familias y escuelas en su empeño por ayudar a los niños y jóvenes a afrontar eficazmente los retos de la vida diaria; fomentando en padres, cuidadores y docentes capacidades y destrezas que les permiten apoyar a sus estudiantes e hijos a desenvolverse exitosamente en su entorno personal, familiar, escolar y comunitario.



Además, se fortalecerán las capacidades de actores clave de los niveles departamental y municipal para la prevención de la violencia. Estos actores consolidan espacios de cooperación intersectorial para la prevención de la violencia en los municipios, tales como son los comités municipales de prevención. También se involucrarán a los Jóvenes para que tengan un rol más activo en las estrategias municipales de prevención y se llenará los vacíos que existen en la cobertura de medidas preventivas para así evitar la duplicación de esfuerzos en los municipios.

Para más información del programa, puede visitar la web: www.gizprevenir.com

Promoviendo iniciativas de desarrollo sostenible territorial, con participación de jóvenes y mujeres

Ramón Bonilla, Subcoordinador del GAT
Karla Marticorena, Fundación Etea

En los últimos años, la Cuenca de la Bahía de Jiquilisco ha sido objeto de una importante dinámica territorial en los 14 municipios que la conforman. Esta acción ha derivado en la constitución del Grupo de Acción Territorial Cuenca Bahía de Jiquilisco (GAT-CBJ) como una estructura organizativa de gestión del desarrollo de este territorio. El GAT-CBJ, con el apoyo de instancias gubernamentales y no gubernamentales, agencias de cooperación internacional y sociedad civil organizada, ha iniciado la concretización de su proceso impulsando una serie de iniciativas orientadas a potenciar la gestión integral y coordinada del territorio.

Una de las más recientes iniciativas ha sido la puesta en marcha del

proyecto: "Promoción de iniciativas de desarrollo sostenible territorial, con participación de jóvenes y mujeres en seis municipios de la Bahía de Jiquilisco". Estos municipios son: Jiquilisco, Jucuarán, Concepción Batres, Puerto el Triunfo, Usulután y San Dionisio.

En este proyecto las acciones se están ejecutando de forma conjunta con la Asociación Intermunicipal Bahía de Jiquilisco (ASIBAHÍA), la Asociación MANGLE, la Universidad Centroamericana José Simeón Cañas (UCA) y la Fundación ETEA para el Desarrollo y la Cooperación, como entidad promotora y canalizadora del financiamiento otorgado por la Agencia Andaluza de Cooperación Internacional para el Desarrollo (AACID).

El apoyo a brindar en el marco del proyecto se centra en cuatro ámbitos específicos: a)

Fortalecimiento institucional y organizativo con especial énfasis en el Grupo de Acción Territorial (GAT-CBJ), en la Unidad Intermunicipal de Medioambiente (UNAMBAJI) así como en las organizaciones de jóvenes y mujeres del territorio; b) Fortalecimiento de estructuras productivas territoriales, específicamente en apoyo a las cooperativas camaroneras del núcleo de Salinas del Potrero en el municipio de Jiquilisco; c) Fomento de prácticas ambientales sostenibles orientado a las Unidades Ambientales Municipales (UAM) y Juntas de Agua; y d) Gestión del conocimiento, a partir del cual se propiciarán procesos de investigación académica.

Para que este esfuerzo fuera posible, ha sido imprescindible el apoyo de las fuerzas vivas del

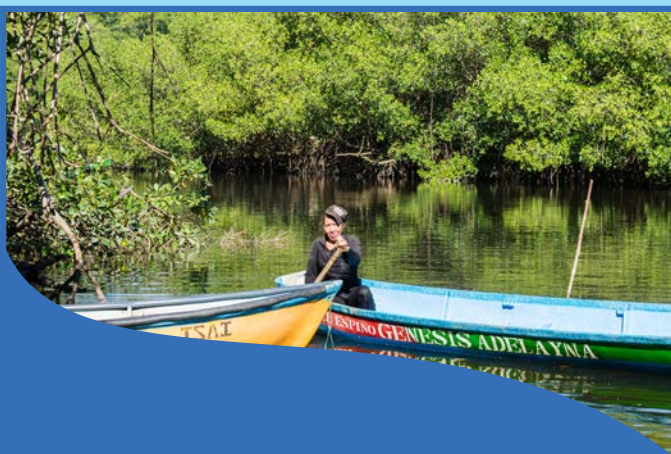



territorio agrupadas en el GAT, tanto para la coordinación como para la búsqueda de sinergias con los diversos actores que participan en la zona (sector público, privado, cooperación internacional y actores locales). Ello ha hecho posible avances significativos durante los primeros meses de ejecución en términos de socialización de información, articulación de actuaciones, definición de compromisos y de apoyos interinstitucionales en distintos niveles.

Esta conjunción de esfuerzos se traducirá en el corto y mediano plazo no solo en una contribución al fortalecimiento del GAT, como el principal garante de la gestión articulada de las acciones del territorio, sino también en una garantía que existe un alineamiento de las actuaciones a desarrollar con las prioridades y demandas identificadas en los diferentes instrumentos de gestión con los que ya se cuenta en el mismo, como ocurre con el recién elaborado Plan de Gobernanza Territorial Cuenca Bahía de Jiquilisco.

Como parte de este trabajo conjunto, actualmente se están confeccionando diagnósticos situacionales (mujeres-jóvenes, medio ambiente y producción

camaronera en Salinas del Potrero) que abonarán a las acciones de gestión del conocimiento. Esta labor se ha llevado a cabo mediante procesos participativos en los que líderes y lideresas de organizaciones juveniles, organizaciones de mujeres, juntas de agua, unidades ambientales, cooperativas camaroneras y el propio GAT, han contado con la oportunidad de identificar, debatir y exponer las potencialidades y limitantes que enfrentan en sus respectivos municipios en términos sociales, económicos, culturales, políticos y de seguridad.

En los próximos meses se pondrán en marcha acciones orientadas a potenciar la creación de redes juveniles en una dinámica que articulará a las organizaciones de jóvenes de la cuenca alta, media y baja de la Bahía; se proveerá de algunos insumos y apoyo técnico a dos cooperativas piloto del núcleo de Salinas del Potrero, se trabajará en un programa de formación en materia ambiental con la UNAMBAJI que aglutina a las Unidades Ambientales de los catorce municipios de la CBJ, además del apoyo técnico a brindar a las Juntas de agua de los seis municipios atendidos y de la puesta en marcha de una asistencia técnica especializada orientada al fortalecimiento del GAT.



Ahora el turno es para Alas mujeres productoras de cuatro municipios de la Bahía de Jiquilisco, Usulután

José Guillermo Rivera
Coordinador del Proyecto Promoción de la
Autonomía Económica de la Mujer
Fondo Regional ECADERT



En la Cuenca de la Bahía de Jiquilisco, en los dos últimos años los actores organizados del territorio se han articulado para la construcción de su propio desarrollo. En este contexto, a través de la gestión del Grupo de Acción Territorial (GAT) y la Asociación Intermunicipal bahía de Jiquilisco (ASIBAHIA), con el respaldo de la

Comisión Nacional de ECADERT, se logró un proyecto más, a través de la tercera convocatoria del Fondo Regional ECADERT, con recursos de la República China Taiwán quien aporta \$150,000.00, más la suma de contrapartidas locales de \$ 64,840.00. En esta oportunidad el apoyo es para el fortalecimiento y transferencia de capacidades de mujeres y jóvenes enfocado a la economía e inclusión, para contribuir a la autonomía económica de las mujeres a través de la producción con buenas prácticas agrícolas y dotación de infraestructura productiva.

El proyecto se denomina “Promoción de la Autonomía Económica de las Mujeres de la Cuenca Bahía de Jiquilisco mediante el fomento y fortalecimiento de iniciativas productivas”. Es administrado por la Alcaldía Municipal de Jucuarán y ejecutado por OIKOS SOLIDARIDAD y la FUNDE. El GAT y la Asociación Bahía de Jiquilisco ASIBAHIA brindan un apoyo a las acciones y realizan el monitoreo y

seguimiento del proyecto, el cual inició en septiembre 2014 y tiene previsto finalizar en septiembre 2015.

Las beneficiarias del proyecto son cinco grupos asociativos de mujeres y dos grupos mixtos, en cuatro municipios de la CBJ.

El objetivo del proyecto es fortalecer la autonomía económica de las mujeres residentes en las zonas urbanas y rurales mediante el fomento y/o fortalecimiento de iniciativas productivas asociativas y tiene 2 componentes con sus acciones estratégicas.

Componente 1

Fortalecimiento de la autonomía económica de las mujeres para alcanzar el ejercicio pleno de su ciudadanía y la creación de condiciones favorables para el desarrollo de la producción agrícola sustentable.

Acción Estratégica: Fortalecida la capacidad de las mujeres, mediante buenas prácticas agrícolas para





garantizar seguridad alimentaria y volumen comercializable.

Componente 2

Acceso a mercados y de participación de la pequeña agricultura empresarial en las cadenas de valor.

Estrategias

a) Acceso a mercados y de participación de la pequeña agricultura empresarial en las cadenas de valor

b) Fortalecimiento de la Asociatividad de pequeña empresa de mujeres, buscando retener excedentes a favor de las mujeres.

Uno de los avances a la fecha de ejecución es la articulación del proyecto con instituciones del Gobierno Nacional que tienen programas en el territorio, las cuales contribuyen con apoyo técnico a través de capacitaciones, transferencia de capacidades integrales para el fortalecimiento de los grupos productivos, estas instituciones son, CENTA MAG, CONASAM, ISDEMU, Ciudad Mujer y PRODEMORO.

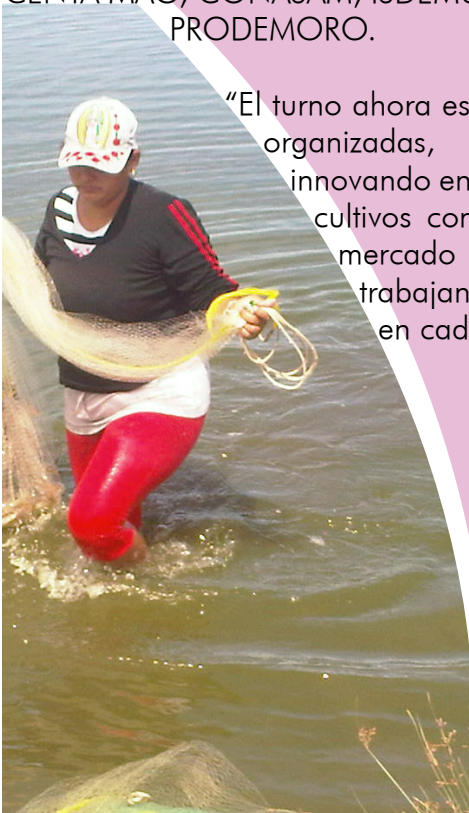

“El turno ahora es para las mujeres organizadas, que estarán innovando en la producción de cultivos con demanda en el mercado local y nacional, trabajando asociadas y en cadenas de valor.



Grupos de Mujeres

01

Cooperativa de Producción Agrícola Vista del Pacífico

Jucuarán

02

Asociación de mujeres Emprendedoras de Oriente

Jucuarán

03

Asociación de mujeres COCOSICA

Concepción Batres

04

Asociación Cooperativa de producción agropecuaria ACAPO-SANJO de R.L

Concepción Batres

05

Grupo Asociativo San José

Concepción Batres

06

Cooperativa de producción agropecuaria OXELTE, ACOPAO

San Dionisio

07

Asociación de mujeres del bajo Lempa AMUBAL

Jiquilisco

Bahía de Jiquilisco: sitio estratégico para la conservación del pacífico latinoamericano

Lina Dolores Pohl Alfaro

Ministra de Medio Ambiente y Recursos Naturales



Los ecosistemas únicos de la zona costero marina de El Salvador constituyen un eslabón clave para la conservación y conectividad de la biodiversidad del pacífico oriental. El sistema arrecifal y los manglares del país sirven de sitio de reproducción, cría, alimentación y/o refugio de muchas especies migratorias de aves, reptiles, cetáceos y crustáceos. Asimismo, proporcionan servicios ecosistémicos críticos que sustentan las actividades productivas, los medios de vida y el bienestar de las comunidades locales y la sociedad salvadoreña en general.

Aunque muchas actividades económicas de la Bahía de Jiquilisco dependen críticamente de la biodiversidad y del buen funcionamiento de los ecosistemas y agroecosistemas, esa dimensión todavía está largamente ausente en la forma como se utilizan los recursos naturales y se desarrolla el territorio. El cambio de uso de suelo con pérdida de cobertura arbórea y la degradación de la tierra en zonas de ladera en el Cerro de Tecapa y en el Volcán de Usulután aumentan la vulnerabilidad de la zona, la cual se ve cada vez más expuesta a eventos climáticos extremos. Como resultado se incrementan los deslizamientos de tierra y las inundaciones que provocan pérdidas de medios de vida, pérdidas de productos agrícolas, destrucción de infraestructura y vivienda, erosión con alarmantes pérdidas de suelos y fertilidad, y sedimentación y azolvamiento de canales que afectan el funcionamiento y la productividad de los manglares.

En el marco del Programa Nacional de Restauración de Ecosistemas y Paisajes, y en plena consistencia con el Plan Quinquenal de Desarrollo 2014-2019, el MARN promueve en la Bahía de Jiquilisco la articulación de acciones orientadas a reducir los riesgos socio-ambientales y mitigar las pérdidas y daños económicos asociados a

los efectos adversos del cambio climático, incluyendo el tema de variabilidad y los eventos extremos. En este marco, se han emitido las directrices ambientales que permiten establecer una zonificación y ordenamiento ambiental del territorio, y orientan el desarrollo sustentable de la zona, la restauración de ecosistemas críticos y la recuperación de los servicios ecosistémicos claves, como la regulación hídrica, recarga de acuíferos y el control de erosión.

Es esencial que se promueva un cambio de las prácticas de cultivo en tierras agrícolas ubicadas en zonas de ladera que tienen influencia en otros ecosistemas y la infraestructura de zona costera. Se trata de impulsar prácticas de cultivo basadas en la agroforestería con un doble propósito: reconstruir infraestructura verde en zonas de ladera para mitigar las inundaciones y reducir la erosión y pérdida de suelo, mantener las bordas y drenajes utilizadas para evacuar las aguas en las zonas inundables, y mejorar la productividad agrícola por la retención de suelo y conservación de la biodiversidad del suelo con mejoras de fertilidad, así como conseguir una mayor retención de humedad en el suelo que resulta crítica en períodos de sequía.

La existencia de extraordinarios activos naturales en la Bahía de Jiquilisco puede permitir impulsar la oferta de actividades eco-turísticas y agro-turísticas con gran potencial, siempre y cuando se compatibilicen con la recuperación, ordenamiento y conservación de la biodiversidad y ecosistemas del área.



BAHÍA DE JIQUILISCO: Una Joya Turística del País



*José Napoleón Duarte Durán
Ministro de Turismo*

Es un verdadero placer dirigirme a ustedes a través de esta revista y compartir los grandes proyectos que el Ministerio de Turismo ha realizado con el propósito de impulsar el desarrollo económico y social de la Bahía de Jiquilisco, a través del turismo.

Nuestro objetivo estratégico está enfocado en estimular el desarrollo de una amplia gama de productos turísticos atractivos para el mercado y aumentar no sólo el número de visitantes sino también el desarrollo de las localidades.

Conscientes del alto potencial natural que posee la Bahía de Jiquilisco, a través de la Unidad de Productos de la Corporación Salvadoreña de Turismo se trabajó en la construcción de una nueva oferta turística incluyendo diversos municipios de Usulután.

La idea es organizar rutas innovadoras que permita a las zonas involucradas captar mayor número de turistas nacionales e internacionales y así detonar un desarrollo económico y social para sus habitantes.

El Circuito Bahía-Sierra destinado para visitantes con perfil de experiencias diversas, es decir, que les gusta combinar la recreación, cultura y aprendizaje sobre la naturaleza, ha formado parte de las iniciativas por impulsar la zona como un destino turístico.

Los municipios de Alegría y Berlín, sobre la Sierra Tecapa – Chinameca, y los de la parte costero marina en las riberas de La Bahía de Jiquilisco: Concepción Batres, Jiquilisco, Puerto El Triunfo y San Dionisio forman parte de este proyecto.

El Tour de pesca artesanal también forma parte de esta línea de productos que involucra a la Bahía de Jiquilisco y sus alrededores. Los pescadores de la zona han logrado convertir su tradicional pesca en toda una exhibición para los turistas, logrando así ingresos extras.

Nuestro esfuerzo también ha estado enfocados en la promoción internacional del destino a través de nuestro portal web www.elsalvador.travel donde describimos, a través de imágenes y videos, la majestuosidad natural que posee la Bahía de Jiquilisco.

Estimados lectores, como Ministerio de Turismo tenemos nuevos planes de desarrollo turístico para la Bahía de Jiquilisco, entre ellos incluimos proyectos de capacitación del recurso humano indispensable para garantizar una satisfactoria atención al turista. También nos estamos enfocando en crear proyectos que le den sostenibilidad al turismo y por supuesto, al medio ambiente.

Estamos comprometidos con el turismo y con las y los salvadoreños. El turismo puede ser la solución a los grandes problemas de país. ¡Apoyemos al turismo!



Avanzando Hacia una Nueva Visión de Desarrollo Territorial en El Salvador

*Ramón Arístides Valencia
Ministro de Gobernación y Desarrollo Territorial*



El 1° de junio de 2014, el Señor Presidente de la República, Profesor Salvador Sánchez Cerén, tomó la decisión de transformar el antiguo Ministerio de Gobernación en el Ministerio de Gobernación y Desarrollo Territorial, dándole nuevas funciones entre las cuales se incluyen: participar en el seguimiento de los procesos de descentralización; promover el desarrollo local y territorial; integrar las capacidades organizacionales, políticas sociales y económicas de los territorios en tanto motores locales de desarrollo, empoderando a los diferentes actores del territorio, en especial a los sectores populares, con la visión de avanzar en el desarrollo territorial.

Para cumplir con estas nuevas funciones, se reformuló el marco estratégico del Ministerio de Gobernación, definiendo su nueva misión: "Promover el desarrollo territorial y la gobernanza a través del reconocimiento, fortalecimiento y la articulación de los distintos actores, de sus visiones, de sus prácticas culturales e históricas, potenciando su acción transformadora; así como la ejecución de las distintas políticas públicas dirigidas a garantizar los derechos del pueblo".

Esto ha significado, por una parte, transformar las dependencias que ya existían en el Ministerio, para convertirlas de oficinas de trámite y prestadoras de servicio, a unidades promotoras y facilitadoras de organización y participación, llevando el quehacer de las oficinas de gobernación a los territorios.

Asimismo, se avanza en la organización de nuevas dependencias como la Unidad de Participación Social, la Unidad de Principios y Valores, la Unidad de

Descentralización y Desarrollo territorial; con las cuales, se busca construir junto a los actores locales (sean estos gobiernos municipales, organizaciones sociales, asociaciones privadas con o sin fines de lucro) los consensos y prioridades necesarias para impulsar el desarrollo territorial, partiendo para ello de la recuperación de valores culturales, prácticas, habilidades y conocimientos, abriendo la participación de los diferentes actores en espacios de articulación entre los gabinetes departamentales, gobiernos locales y las comunidades organizadas.

Desde el Ministerio de Gobernación y Desarrollo Territorial, reconocemos a la Cuenca de la Bahía de Jiquilisco como un territorio clave para El Salvador en cuanto a riqueza natural, cultural y económica. En este sentido, el Ministerio de Gobernación y Desarrollo Territorial se convierte en una institución articuladora entre las organizaciones sociales, productivas y culturales, que involucren a mujeres, jóvenes y personas con discapacidades, con la institucionalidad del Ejecutivo, llevando a cabo acciones que contribuyan a dinamizar los procesos de participación organizada de la gente. De manera concreta, lo que se busca es trabajar en los territorios desde la gente para la gente; tanto en el diseño, la evaluación del impacto y su control, para lograr, en conjunto, el despegue productivo y social de la Cuenca Bahía de Jiquilisco y otros territorios, a fin de avanzar en la nueva visión de desarrollo territorial en El Salvador.



Mejorando la Gobernanza y el Ordenamiento del Territorio





El Plan de Gobernanza Territorial: una apuesta para el desarrollo estratégico de la Cuenca Bahía de Jiquilisco



*Enrique Merlos
Especialista en Desarrollo Territorial
FUNDE*

La Gobernanza Territorial se entiende como una práctica o un proceso de organización de las múltiples relaciones que caracterizan las interacciones entre actores e intereses diversos presentes en el territorio. El reto principal para una buena gobernanza es generar las condiciones más favorables para poder desarrollar acciones conjuntas que permitan crear e impulsar una visión compartida del territorio.

Con el objetivo de avanzar en la buena gobernanza en la Cuenca Bahía de Jiquilisco, el Grupo de Acción Territorial (GAT) en alianza con la Asociación Intermunicipal de la Bahía de Jiquilisco (ASIBAHIA), contando con el apoyo del Proyecto de Fortalecimiento de los Gobiernos Locales (PFGL) y el acompañamiento técnico de la Fundación Nacional para el Desarrollo (FUNDE), realizó un esfuerzo participativo en el que se involucraron líderes, lideresas, representantes del sector de productores, grupos de jóvenes, grupos de mujeres, gobiernos locales e instituciones de apoyo, para la elaboración e implementación del Plan de Gobernanza Territorial de la Cuenca Bahía de Jiquilisco.

El objetivo de este Plan es promover la coordinación horizontal y vertical con actores públicos, privados y sociales en el territorio, para impulsar el desarrollo territorial multidimensional en las áreas de fortalecimiento institucional, gestión ambiental y desarrollo económico del territorio. La visión es que al final del quinquenio 2014-2019, en la Cuenca Bahía de Jiquilisco se logren establecer acuerdos y canales de comunicación permanentes

“Cuando lo que se busca es el desarrollo del ser humano y el territorio, los colores políticos y las diferencias de una organización u otra no tienen sentido, es mejor sumar esfuerzos” ...

(Milagro Platero, Presidenta del GAT CBJ)

para la definición de prioridades, la planificación, implementación y rendición de cuentas, la transparencia de la información, así como el cumplimiento de los planes de trabajo relacionados con la gestión y desarrollo sostenible del territorio.

Las acciones estratégicas del Plan de Gobernanza Territorial de la Cuenca Bahía de Jiquilisco parten de tres componentes que son: (1) Fortalecimiento Institucional, (2) Gestión Ambiental, y (3) Desarrollo Económico Territorial. Cada una de estas apuestas ha sido discutida y validada con los diferentes liderazgos que integran el GAT.

El GAT y ASIBAHIA han firmado una carta compromiso, para impulsar el Plan de Gobernanza Territorial de la Cuenca Bahía de Jiquilisco como una herramienta de carácter estratégico para: a) Mejorar los niveles de colaboración y gestión del conocimiento entre los actores

sociales, instituciones públicas, ONG's, academia y organismos de cooperación para mejorar la organización, el liderazgo y el uso eficiente de los recursos en la Cuenca Bahía de Jiquilisco; b) Incrementar la

movilización de recursos técnicos y económicos orientados a realizar las acciones priorizadas en el marco del Plan de Gobernanza Territorial de la Cuenca Bahía de Jiquilisco; c) Transformar al Grupo de Acción Territorial (GAT CBJ) en el espacio de articulación de actores multinivel que promueve el desarrollo integral para asegurar el buen manejo del territorio y la generación de oportunidades para las y los habitantes de la Cuenca Bahía de Jiquilisco y d) Incrementar los niveles de participación ciudadana y la contraloría social en los procesos de desarrollo impulsados en el territorio.



El Buen Vivir Comienza en Casa: Planificando con la Gente

José Roberto Góchez Espinoza
Viceministro de Vivienda y Desarrollo Urbano

El Viceministerio de Vivienda y Desarrollo Urbano (VMUD) en coordinación con la ex Sub-Secretaría de Desarrollo Territorial y Descentralización, han apoyado la formulación de los instrumentos de planificación y control territorial, así como el montaje institucional que requerirán los gobiernos locales de los municipios de Jiquilisco, Puerto El Triunfo, Concepción Batres, San Dionisio y Jucuarán, los cuales se ubican en la parte baja de la Cuenca de la Bahía de Jiquilisco, en un área de 1,000 km² aproximadamente que constituye uno de los ecosistemas más frágiles y con mayores activos ambientales de El Salvador. Dicho territorio en su conjunto es repositario de aproximadamente 100 mil habitantes, de los cuales casi el 63%

habita en zonas consideradas como rurales. La inversión realizada por el VMUD en la formulación de dichos instrumentos de planificación y control asciende a los 100,000 USD.

A nivel nacional, este esfuerzo se convierte en el primero que integra en los procesos de planificación al sistema de asentamientos humanos, sin importar su origen (formal o informal). Esto marca un hito importante considerando que históricamente esta población ha sido excluida e invisibilizada desde los instrumentos técnicos de planificación, ya sea por falta de información cartográfica o por considerar que no pueden ser integrados a las estructuras urbanísticas y socio-económicas de las ciudades o centros urbanos. En términos metodológicos, el proceso avanza en el

diseño de nuevas técnicas para la formulación de este tipo de instrumentos, vinculando la participación activa de los diversos actores y sectores desde el inicio del proceso, trascendiendo los modelos tecnocráticos y de escritorio, esto permitirá crear nuevos modelos y avanzar a la planificación comunicativa sobre la base de la gestión del conocimiento desde las propias realidades.

En el ámbito territorial de estudio, el patrón de asentamientos humanos es altamente disperso, el cual demanda mayores inversiones en términos de prestación de servicios básicos, equipamientos sociales y mantenimiento de vías. En ese sentido los Planes de Ordenamiento de la Cuenca de la Bahía de Jiquilisco, sientan un precedente histórico por varias razones: (1) se inicia como país una búsqueda por construir nuestro propio concepto de "urbano" o de "r-urbano", no basado en



conceptos internacionales sino en el análisis de los asentamientos humanos existentes en el país; plantea, además, la acupuntura necesaria para que se conviertan en un sistema de asentamientos humanos productivos y sostenibles en el tiempo, bajo un patrón menos disperso, más resiliente a las susceptibilidades existentes, más saludable y más apropiado para la convivencia ciudadana y la seguridad, congruente con el principio de que el Buen Vivir comienza en casa; (2) se ha hecho sinergia con otros proyectos en marcha en el territorio, con el objetivo de eficientizar los recursos y avanzar conjuntamente hacia el objetivo común de lograr el desarrollo sostenible de la Cuenca de la Bahía de Jiquilisco; (3) su construcción, bajo un proceso participativo y de aprendizaje mutuo, fortaleciendo los Gobiernos Municipales y los principales agentes territoriales, no solo en el conocimiento de la dinámica del sistema de asentamientos humanos en el territorio, sino de la visión de desarrollo compartida, para ordenar las actividades humanas en la región y (4) permitiendo a los Gobiernos Locales, de manera mancomunada, alcanzar la capacidad técnica instalada para gestionar y controlar su territorio de manera autónoma, pero sobre una base técnica, que disminuya la discrecionalidad en lo que concierne al otorgamiento de permisos de urbanización y construcción, bajo un modelo de auto sostenibilidad financiera y técnica.

Por otro lado, los Planes de Ordenamiento buscan constituirse en un instrumento orientador de

Los Planes de Ordenamiento Urbano, han sido construidos bajo un proceso participativo y de aprendizaje mutuo, en el cual han sido fortalecidos los Gobiernos Municipales y los principales agentes territoriales.

la inversión pública y privada en los municipios, pues será en base a ellos que la Oficina Técnica de las municipalidades autorizará los proyectos de construcción con reglas claras. A partir de este momento el Viceministerio de Vivienda y Desarrollo Urbano los asume como instrumento guía, para el impulso de sus programas y proyectos en materia de hábitat y vivienda, lanzando como experiencia piloto el Proyecto de Mejoramiento Integral de la Comunidad Las Margaritas, ubicada en Tierra Blanca del municipio de Jiquilisco, donde

se realizará una inversión de 4.5 millones de UDS que incluye mejoramiento del hábitat urbano y beneficiará a una población de 747 familias. Las obras se prevé estén finalizadas en el último trimestre del año 2015. Con este esfuerzo el VMVDU trasciende hacia la gestión de dichos instrumentos y fomenta el desarrollo de la región bajo la visión de asumir un papel en la transformación de los territorios, trascendiendo lo físico para construir ciudad, ciudadanos y ciudadanía en ruta hacia un Buen Vivir.

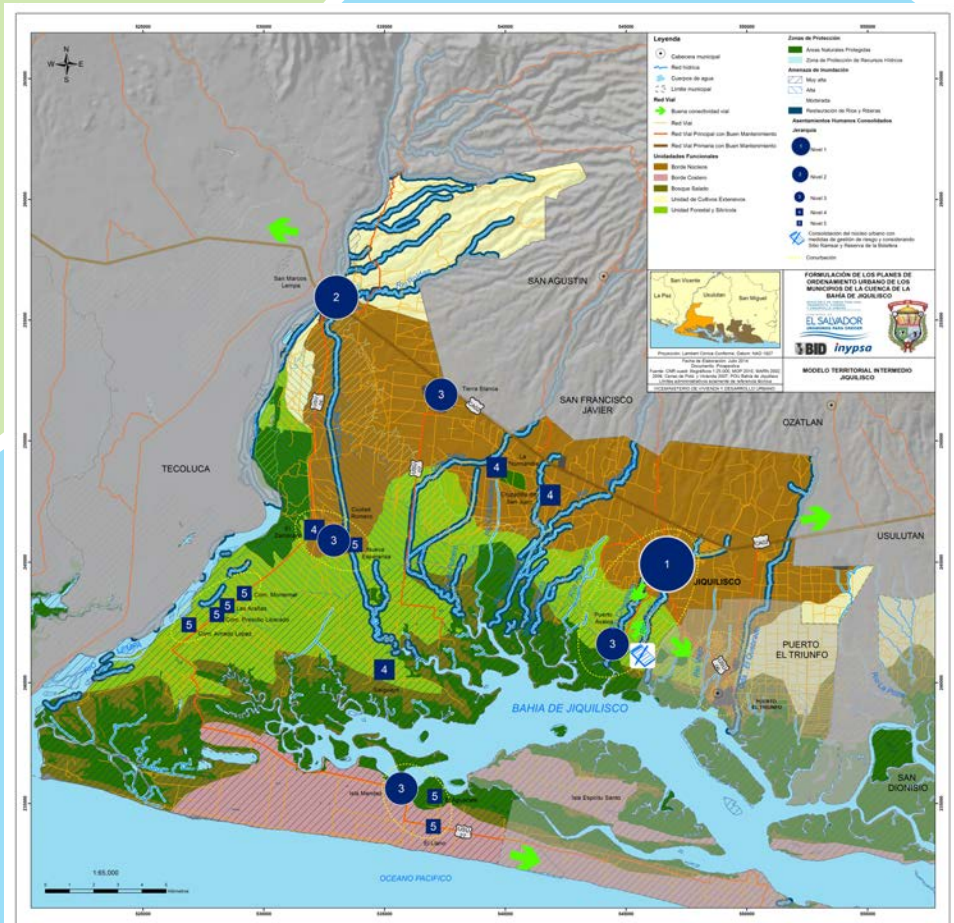

FUENTE: VMVDU 2015

La ECADERT: avances y perspectivas



Crear oportunidades y desarrollar capacidades para la inclusión

La Estrategia Centroamericana de Desarrollo Rural Territorial (ECADERT) es una ambiciosa propuesta para apoyar en el desarrollo de territorios rurales de la región y a su vez fortalecer los procesos de integración regional. Surge en el marco del Sistema de la Integración Centroamericana (SICA), por decisión de los presidentes de la región, quienes solicitaron al Consejo Agropecuario Centroamericano (CAC) su diseño y ejecución. De esta forma, la Secretaría Ejecutiva del CAC conduce su ejecución, con el apoyo de la Agencia Española de Cooperación Internacional para el Desarrollo (AECID), a través del Fondo España-SICA, el Instituto Interamericano de Cooperación para la Agricultura (IICA), y otras agencias de cooperación.

La ECADERT inició su ejecución en el año 2010, sentando bases para que pudiera ejecutarse en el largo plazo. De esta forma, en la primera etapa se orientó a conformar una institucionalidad público – privada para su implementación, constituyendo una Comisión Regional, Comisiones Nacionales en los países e identificando territorios iniciales de trabajo. Durante este período se conformaron 19 grupos para la gestión territorial, y se conformaron cuatro redes nacionales de estos grupos, así como una red regional.

Estos esfuerzos fueron respaldados con un programa de formación de capacidades del que participaron cerca de mil personas en cursos de gestión territorial, intercambios de experiencias y sistematizaciones;

un fondo para apoyar proyectos de los territorios, beneficiando a cerca de 40 proyectos de 21 países, así como las primeras acciones para vincular la estrategia y sus orientaciones con las políticas y normativas vinculadas con el desarrollo rural de los países, por citar sus acciones más relevantes.

A partir de la sistematización de su primer período y reconociendo la necesidad de contar con una institucionalidad para la implementación de la estrategia, de políticas e instituciones que operen bajo orientaciones del desarrollo territorial y de comprometer más recursos (nacionales y externos) para el desarrollo rural, en el 2014 la estrategia inició un segundo período, en el cual se definieron los siguientes objetivos: i) consolidar

la institucionalidad regional, nacional y territorial conformada en su primer período; ii) reforzar su articulación con instituciones y políticas nacionales vinculadas con el desarrollo rural; iii) fortalecer territorios transfronterizos y afines como medio para promover una mayor integración regional; iv) intensificar la movilización de recursos para su ejecución.

En esencia, la ECADERT es un acuerdo político de alto nivel con orientaciones técnicas que definen una serie de lineamientos y que crean una condición favorable para facilitar las acciones de apoyo a los territorios rurales de la región; sin embargo, sus alcances estarán determinados por el compromiso y el apropiamiento que hagan de la misma, tanto los gobiernos de los países como sus sociedades rurales.

Componentes de la ECADERT

- Institucionalidad para el Desarrollo Rural Territorial
- Tejido social y redes de cooperación territoriales
- Economía rural de los territorios
- Identidad cultural del territorio
- Naturaleza y territorios

Ejes transversales de la ECADERT

- Equidad e inclusión en los territorios rurales
- Educación y formación de capacidades
- Gestión del conocimiento





Sagrario Hernández: impulsora incansable del desarrollo sostenible en la Cuenca Bahía de Jiquilisco

Ana del Sagrario Hernández Ayala se desempeña como trabajadora social y desde hace 13 años es una lideresa destacada que trabaja por impulsar el buen manejo de los recursos naturales en la Cuenca Bahía de Jiquilisco. Ella es originaria del municipio de Ozatlán y gracias a su invaluable entrega al desarrollo comunitario ha obtenido un importante reconocimiento de las organizaciones locales y de instituciones de públicas y privadas a nivel nacional e internacional por lo que actualmente tiene a su cargo la presidencia de la Asociación Usulután Sur Cuenca Bahía de Jiquilisco (ASUSCUBAJI) y de la Asociación de Cuencas Hidrográficas de El Salvador (ACHES).

Esta lideresa ha estado vinculada al trabajo impulsado por el GAT y la ASIBAHIA en la Cuenca Bahía de Jiquilisco; “a través de mi participación en reuniones de trabajo, procesos de consulta y en los diferentes eventos que se han desarrollado para promover e impulsar las iniciativas del territorio en materia de desarrollo social, económico y ambiental”, expresó.

En sus palabras, Sagrario nos comenta los avances que ha habido en el territorio con el apoyo del Grupo de Acción Territorial (GAT): “Los avances que se han dado son sumamente importantes, ya que en materia social se cuenta con el Mapa de Actores en la Cuenca, lo que ha permitido que se fortalezcan la participación de los actores y liderazgos, para darle el impulso a las muchas acciones determinantes en el desarrollo económico que permite mayores oportunidades de empleo y producción; y el desarrollo ambiental, el impulso y promoción de estudios, investigaciones, planes de trabajo, de zonas de riesgos, ejecución de obras de conservación de suelos e infiltración de aguas lluvias para garantizar la cosecha de agua para la presente y futuras generaciones”.

Esta activa lideresa nos comenta que ser parte de la estructura del GAT en el territorio le ha permitido mejorar su rol de liderazgo, participar en procesos de formación y poder aportar a través de ideas y el involucramiento en acciones concretas en la búsqueda de un mejor mañana para este territorio.

Para Sagrario, el principal logro que ha tenido el GAT en la Bahía de Jiquilisco es: convertirse en una instancia permanente y reconocida en el territorio, donde convergen los diferentes actores claves que buscan el mismo ideal mejorar las condiciones de vida de la población que habita en la cuenca.

Es en personas como Sagrario que se encuentra el motor que permite la realización de diferentes procesos que contribuyen a la buena gobernanza y un mejor manejo de los recursos con que se cuenta en la Bahía de Jiquilisco, para generar oportunidades y un mejor desarrollo de la población del territorio.



Socios del Grupo de Acción Territorial de la Cuenca Bahía de Jiquilisco

N°	SIGLAS	NOMBRE
1.	ASIBAHIA	Asociación Intermunicipal de la Bahía de Jiquilisco
2.	ASUSCUBAJI	Asociación Sur de la Cuenca Bahía de Jiquilisco
3.	COMUS	Asociación Coordinadora de Comunidades Unidas de Usulután
4.	MANGLE	Asociación Coordinadora de Comunidades del Bajo Lempa
5.	OIKOS	Solidaridad
6.	ACMM	Asociación de Mujeres de Nancuchiname
7.	ACUDESBAL	Asociación Intercomunal de Comunidades Unidas para el Desarrollo Económico y Social del Bajo Lempa
8.	ADESTLAN	Asociación de Desarrollo Turístico del Municipio de Ozatlán
9.	ADIBAL	Asociación para el Desarrollo del Bajo Lempa
10.	ASMEA	Asociación de Mujeres Emprendedoras de Alegría
11.	ASMUBA	Asociación de Mujeres Concepción Batres
12.	ASPAO	Asociación de Productoras Avícolas de Ozatlán
13.	U7	Asociación de Municipios para el Desarrollo de Usulután
14.	CODECO	Coordinadora de Comunidades de Oriente
15.	CDTB	Comité de Desarrollo Turístico de Berlín
16.	ASPAB	Asociación de Productores Agropecuarios de Berlín
17.	MIBERLIN	Microempresa de Reciclaje de Berlín
18.	AMUDESNU	Asociación de Mujeres Unidas del Norte de Usulután
19.	ACOMUDT	Asociación Cooperativa de Ahorro, Crédito y Comercialización de Mujeres Dispuestas a Triunfar de R.L.
20.	ASASM	Asociación de Artesanos de Santiago de María
21.	CODENFAL	Comité de Desarrollo Municipal Francisco Lima
22.	CMDJ	Comité de Desarrollo Municipal de Jucuarán
23.	CRDM	Comité de Reconstrucción de Desarrollo Municipal de San Agustín

Instituciones que apoyan al GAT

FUNSALPRODESE	Fundación Salvadoreña para la Promoción Social y Desarrollo Económico
PROCOMES	Asociación de Proyectos Comunales de El Salvador
PROVIDA	Asociación de Ayuda Humanitaria
FUNDE	Fundación Nacional para el Desarrollo
UCA	Universidad Centroamericana "José Simeón Cañas"
Fundación ETEA	

El Grupo de Acción Territorial de la Cuenca Bahía de Jiquilisco (GAT CBJ), es un espacio abierto para la incorporación de nuevos actores tanto públicos, como privados y comunitarios que estén interesados en establecer coordinaciones para trabajar de manera conjunta para avanzar en el desarrollo integral de los municipios que integran la Cuenca Bahía de Jiquilisco.

Para comunicarse con nosotros:

Personas contacto:
Milagro Platero (Coordinadora del GAT CBJ)
Ramón Bonilla (Subcoordinador del GAT CBJ)

Teléfono: (503) 7594 4461

Correo: gatcbj@gmail.com

Facebook: GAT Cuenca Bahia de Jiquilisco

La segunda publicación de la Revista Nuestra Cuenca, es un esfuerzo del GAT con el apoyo del PFGL, el Proyecto "Promoción de la autonomía económica de las mujeres", Fondo ECADERT financiado por el gobierno de Taiwán y la FUNDE; para contar con una herramienta que contribuya a la gestión del conocimiento y que se logre establecer acuerdos y canales de comunicación permanentes entre las organizaciones y gobiernos locales con instituciones públicas nacionales, los inversionistas privados y la cooperación nacional e internacional para la definición de prioridades, la planificación, implementación y rendición de cuentas, la transparencia de la información y el cumplimiento de los planes de trabajo relacionados con la gestión y desarrollo sostenible del territorio.



Instituciones que han colaborado para el diseño e impresión de la Revista Nuestra Cuenca No.2

