

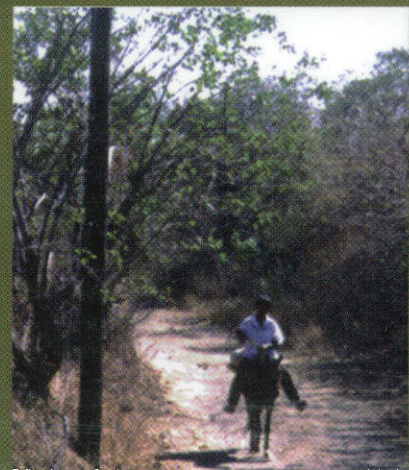

# Bienvenidos a Jiquilisco

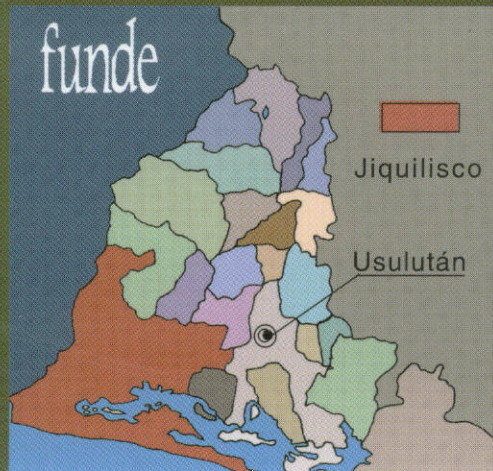

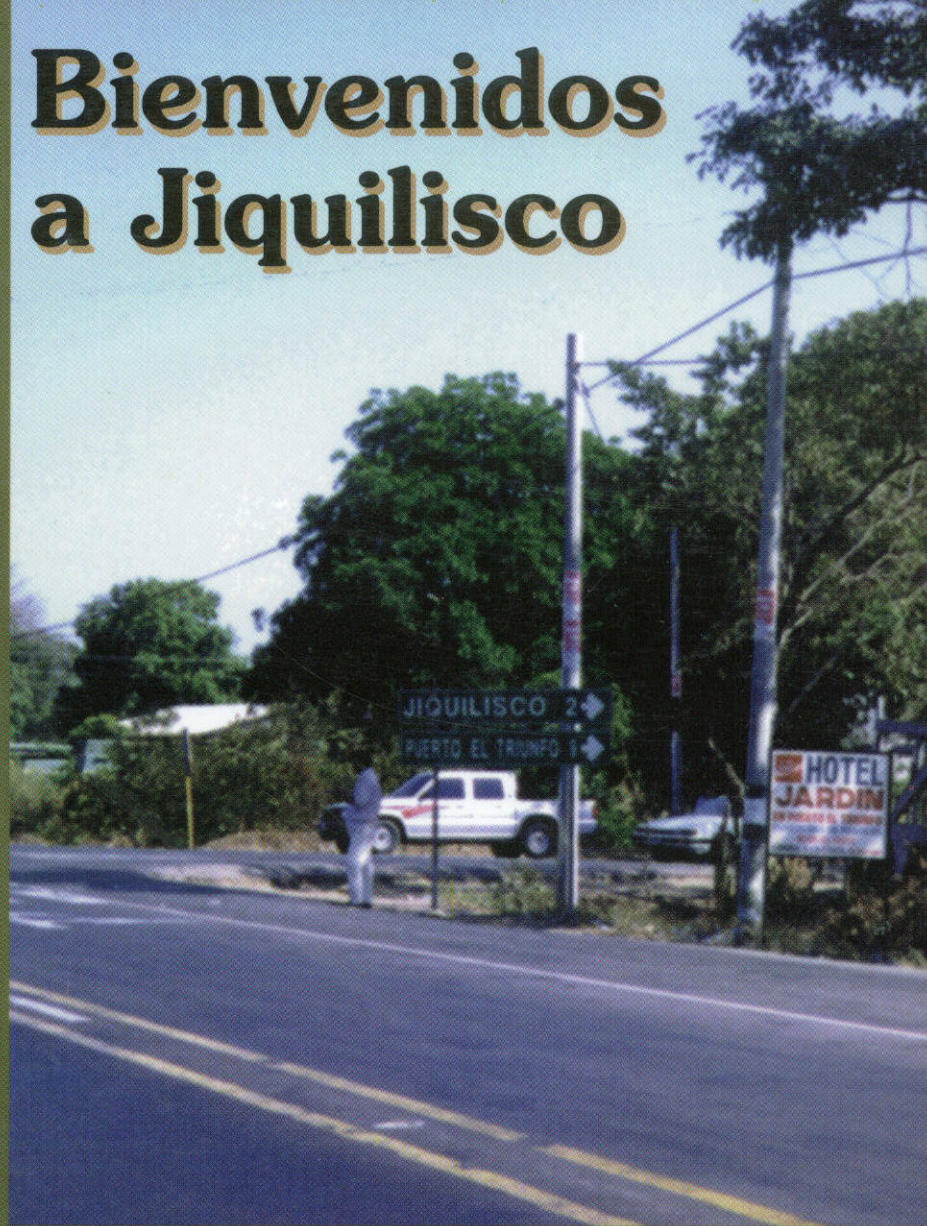

# Bienvenidos a Jiquilisco

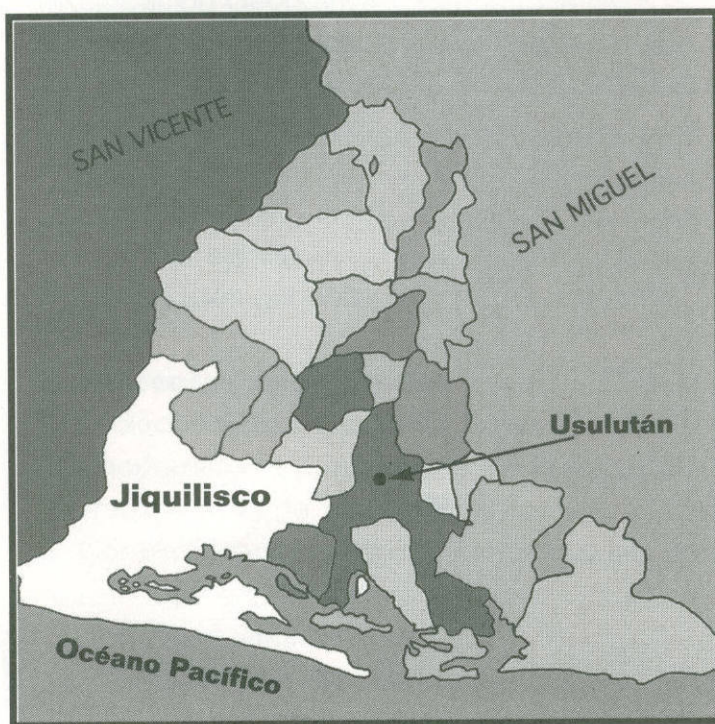

---

MONOGRAFIA MUNICIPAL

**Editado por:**

Fundación Nacional para el Desarrollo,  
FUNDE. Apartado Postal 1774, Centro de  
Gobierno. San Salvador, El Salvador. C.A.

Primera edición, 1999.

**Coordinación:**

Flora Blandón de Grajeda

**Investigación:**

María Elena Moreno

Andrew Cummings

José Enrique Mejía

Luis Córdova

Flora Blandón de Grajeda

**Texto:**

Flora Blandón de Grajeda

**Edición Gráfica:**

Asociación Equipo Maíz

**Ilustraciones:**

Oscar Chicas

**Fotografías:**

FUNDE

**Impreso en El Salvador por**

Algier's Impresores

©Derechos Reservados Fundación Nacional  
para el Desarrollo, FUNDE.

Prohibida la reproducción total o parcial sin  
la autorización expresa del editor.

B. Salud .....	50
C. Vivienda .....	51
D. Organización Social.....	54

<b>IV. Infraestructura.....</b>	<b>57</b>
A. Red Vial.....	59
B. Comunicaciones .....	59
C. Energía Eléctrica.....	59
D. Agua potable .....	60

<b>V. Aspectos institucionales.....</b>	<b>61</b>
---	-----------

<b>VI. Gobierno municipal y administración .....</b>	<b>67</b>
--	-----------

Citas de pie de página.....	74
-----------------------------	----

Bibliografía .....	75
--------------------	----

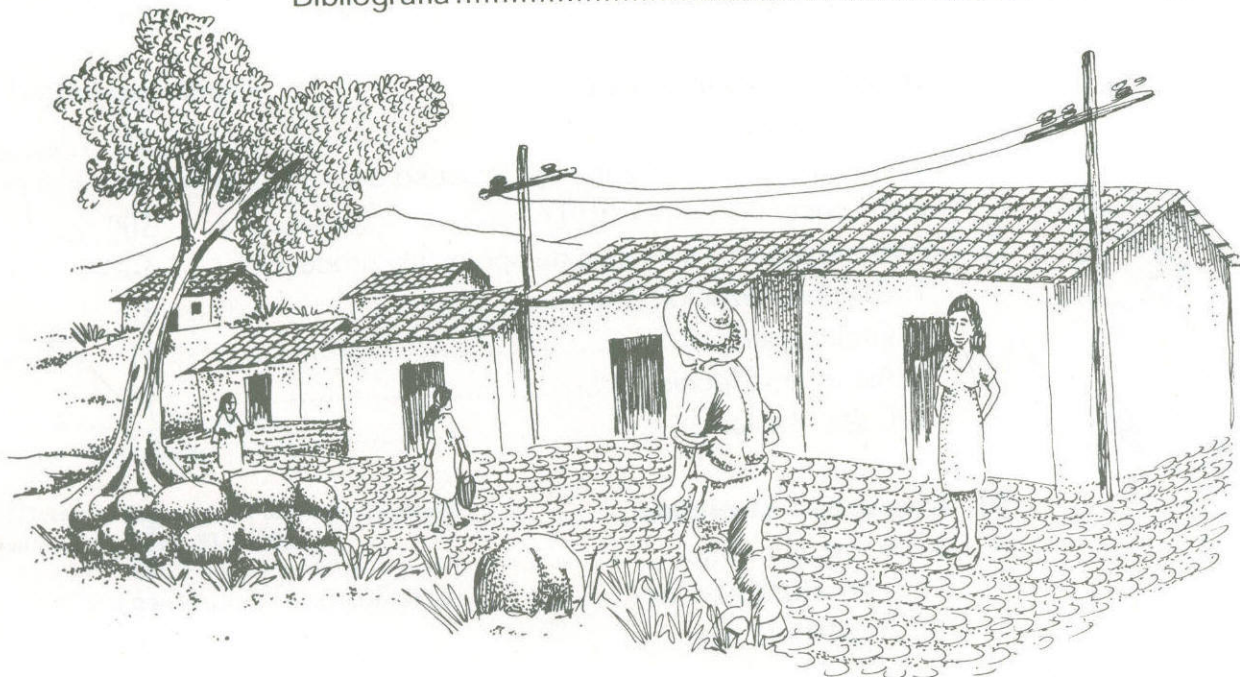



# Presentación



El desarrollo local y regional constituye, sin duda, uno de los desafíos fundamentales para El Salvador al entrar al nuevo siglo. Significa, no sólo superar los actuales desequilibrios territoriales, sino lograr que cada municipio y región se articule al desarrollo del país como sujeto del mismo.

En diferentes municipios se han iniciado esfuerzos y procesos que caminan en esa dirección y la Fundación Nacional para el Desarrollo (FUNDE) ha venido acompañando y apoyando algunos de ellos. Jiquilisco es un ejemplo.

BIENVENIDOS A JIQUILISCO es un recorrido por las condiciones económicas, sociales, políticas y culturales de uno de los municipios históricamente más importante de

la zona oriental, tanto por su producción de añil, por sus salineras y en las últimas décadas por el cultivo del algodón.

Con este trabajo la FUNDE ofrece una recopilación ordenada de información que ha estado dispersa, con el propósito de que sea accesible y útil a sus habitantes. Esperamos que sirva como material de aprendizaje y enseñanza a maestros y alumnos de los centros educativos de Jiquilisco, como carta de presentación e instrumento de gestión al gobierno municipal y organizaciones e instituciones ciudadanas y como material de consulta a quienes deseen ampliar sus conocimientos sobre este importante municipio del departamento de Usulután.

Agradecemos a la Fundación Heinrich Boll de Alemania, a INTERSOL de Austria, cuyo apoyo ha hecho posible la investigación y publicación de esta Monografía.

Finalmente, queremos agradecer de manera especial a los pobladores y pobladoras de Jiquilisco, con quienes estamos compartiendo aspiraciones y

esfuerzos y que son los principales constructores de bases sólidas para asentar un nuevo tipo de municipio, generador de democracia, desarrollo sustentable y seguridad ciudadana.

*Alberto Enriquez Villacorta*  
*Director de Desarrollo Regional/local*





# Introducción

El trabajo que aquí se presenta, es un intento por dotar al municipio de Jiquilico de un documento que recoja sus características principales para que sirva de referente escrito sobre su situación particular en diferentes aspectos.

La investigación que lo sustenta fue realizada por el equipo del área de desarrollo regional/local de la FUNDE, que trabaja en la Microregión Centro-Costera Anastasio Aquino, de la cual Jiquilisco forma parte.

El documento recupera algunos aspectos importantes de su historia, así como también se hace un esfuerzo por caracterizar el municipio en lo económico, social, recursos naturales, infraestructura y lo institucional.

Estamos concientes que

se trata de un primer intento de aproximación a una realidad dinámica y compleja que habrá que continuar ampliando y profundizando.

El documento consta de seis capítulos que son, en su orden los siguientes: características generales, aspectos económicos, sociales, infraestructurales e institucionales y, finalmente, una breve descripción del gobierno municipal y su administración.



---

## PRIMERA PARTE

---

# Características generales del municipio de Jiquilisco

a. *Reseña histórica del  
municipio.*

b. *Ubicación geográfica.*

c. *Recursos naturales*

1. Clima
2. Fisiografía
3. Suelos
4. Bosques
5. Hidrografía.

d. *Distribución geopolítica*

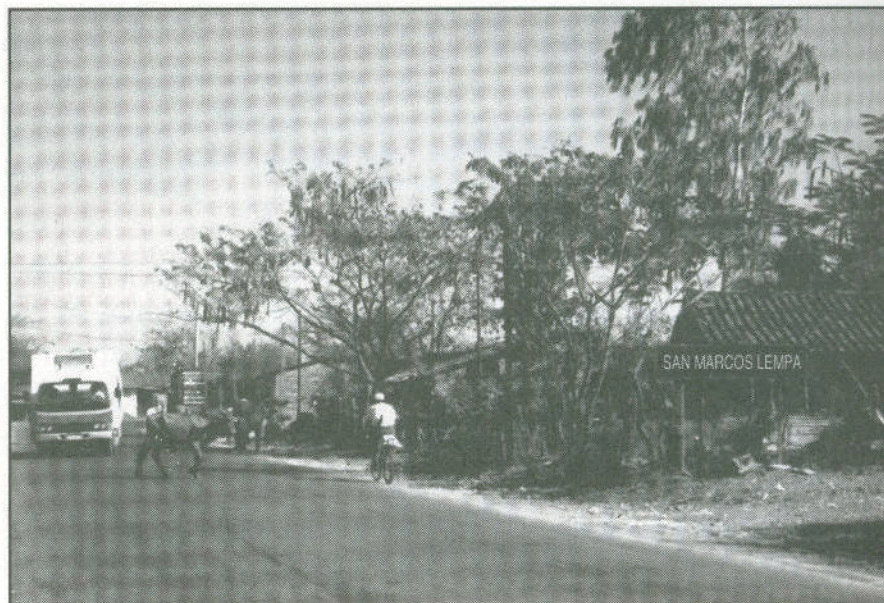



## A. Reseña histórica del municipio

El municipio de Jiquilisco o Xiquilisco fue fundado en la época precolombina por tribus Lencas cerca a la bahía del Espíritu Santo.

En el idioma potón hablado por las tribus Lencas, Xiquilisco significa "hombres de xiquilit", pues proviene de las raíces xiquilit, índigo, jiquilite (planta

de la cual se extrae la tinta anual o tinta añil); e ixco, hombre. En otras palabras, Jiquilisco viene a ser el "pueblo de los hombres que cultivan el índigo y benefician el añil".

En 1550 el pueblo tenía alrededor de mil habitantes y era uno de los pueblos más importantes del oriente del país.

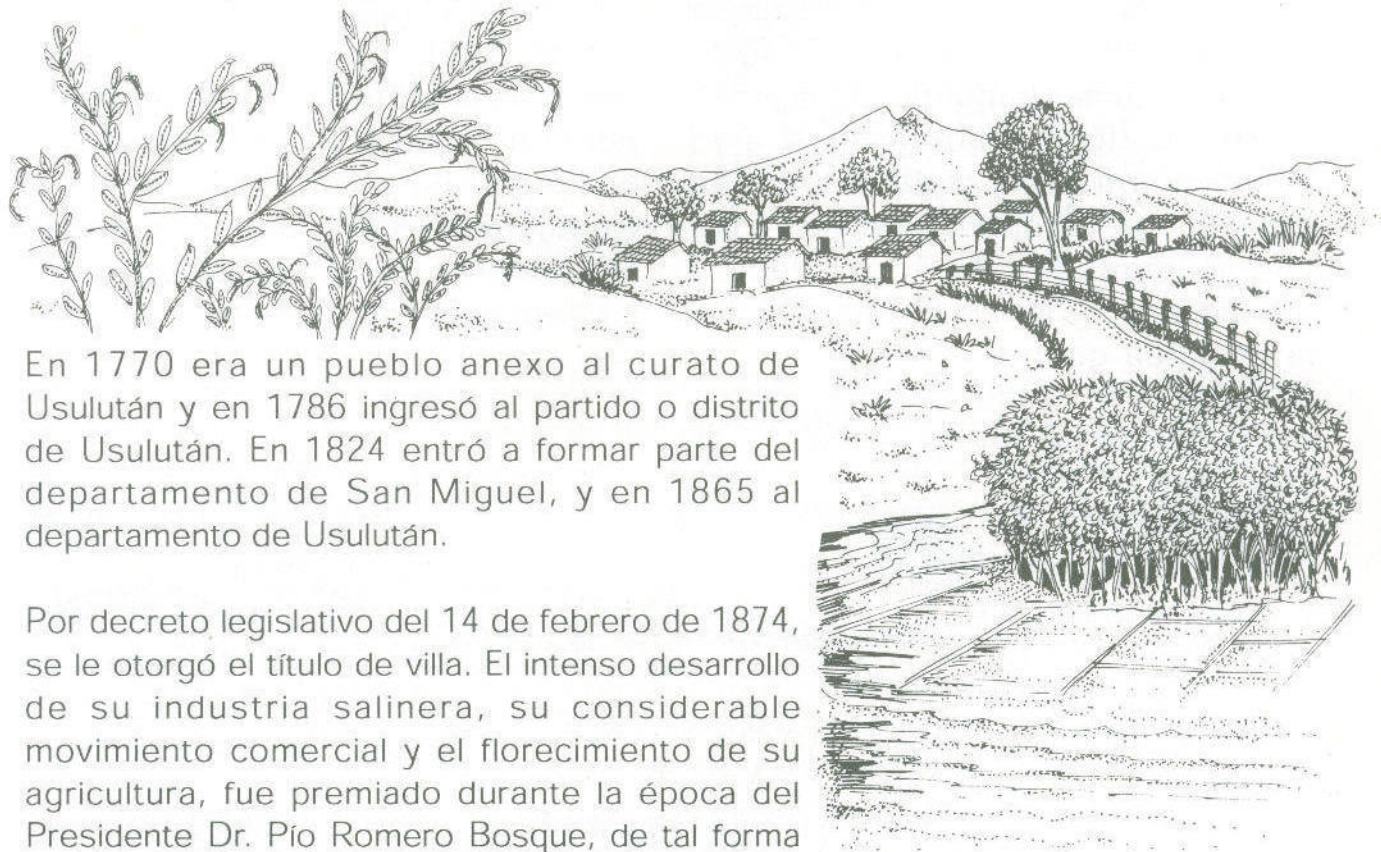

En 1770 era un pueblo anexo al curato de Usulután y en 1786 ingresó al partido o distrito de Usulután. En 1824 entró a formar parte del departamento de San Miguel, y en 1865 al departamento de Usulután.

Por decreto legislativo del 14 de febrero de 1874, se le otorgó el título de villa. El intenso desarrollo de su industria salinera, su considerable movimiento comercial y el florecimiento de su agricultura, fue premiado durante la época del Presidente Dr. Pío Romero Bosque, de tal forma que se le otorga el título de ciudad en 1928.<sup>1</sup>



El tipo de cultivo predominante del municipio eran los granos básicos (maíz y maicillo), cítricos, cocos, mangle y pastos. El maíz y maicillo ocupaban grandes áreas de las planicies y faldas de las colinas, pero su principal rubro era el algodón, cultivo idóneo por la calidad de tierras, clima y precipitación.

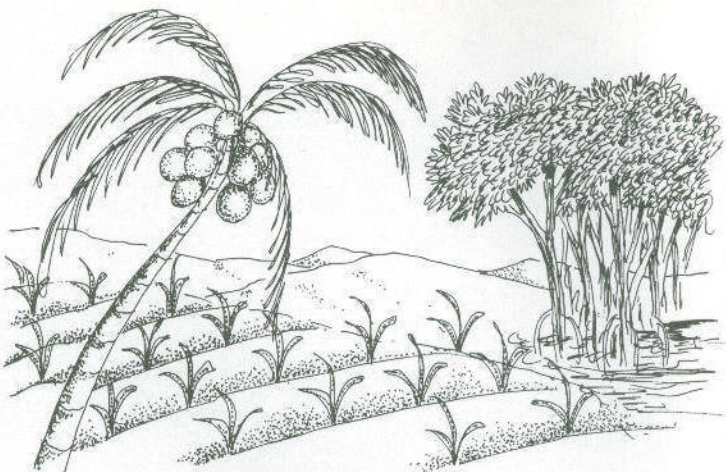

La parte costera de Jiquilisco, caracterizada por su alto riesgo a las inundaciones, se dedicó a partir de 1950 al cultivo de algodón protegido por un sistema de bordas. El algodón logró su desarrollo gracias a la erradicación de la malaria y de las plagas, la disminución de las importaciones de productos manufacturados desde Europa debido a la segunda guerra mundial y la construcción de la Carretera Litoral y del ferrocarril. El cultivo del algodón provocó una fuerte migración de campesinos del norte del país hacia la costa.<sup>2</sup>

Con el auge del algodón en la zona costera de Usulután, se modificó la estructura agraria, de tal forma que entre 1950 y 1980 existían: campesinos sin tierra que vivían en los pueblos y eran jornaleros de las algodonerías, colonos que vivían y trabajaban en las haciendas algodonerías, y los algodoneros, los propietarios de las haciendas.





Si partimos de que en 1971 la superficie del municipio era de 20,591.5 hectáreas, el algodón

ocupaba el 42% de dicha superficie, tal como lo muestran los siguientes datos:<sup>3</sup>

**Cuadro 1**

**Superficie cultivada en el municipio de San Agustín**

Rubro	No.Hectáreas
Maíz	1,835.1
Frijol	5.6
Arroz	328.6
Maicillo	24.7
Asociados	1,097.3
Algodón	8,641.6
Caña	1.7
Café	0.7
Pastos	6,306.8
Bosques y otros	2,349.4
Total	20,591.4



Fuente: DIGESTYC. Tercer Censo Nacional Agropecuario. 1971

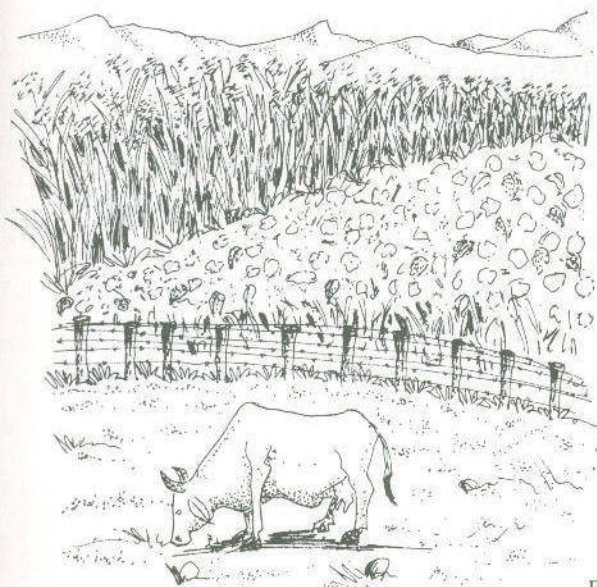

Jiquilisco junto con Jucuarán, eran consideradas las principales zonas productoras de algodón del país. Las llanuras costeras al sur de la Carretera Litoral estaban ocupadas por grandes haciendas de algodón, caña de azúcar y ganadería de engorde.

Jiquilisco fue de mucho movimiento comercial, especialmente en los alrededores de San Marcos Lempa, lugar donde el comercio tuvo un gran auge. Los sábados y domingos acudían comerciantes de todo el país comerciando toda clase de artículos; era como una feria.<sup>4</sup>



Los núcleos principales de relación regional en la zona eran las ciudades de Usulután, San Miguel y Santiago de María. Los municipios costeros se relacionaban con Jiquilisco, Puerto El Triunfo y Jucuarán.

Jiquilisco y San Marcos Lempa (junto con Usulután, Ereguayquín, Concepción Batres) se caracterizaron por su carácter comercial, por la existencia de un sector informal y por la concentración de mano de obra. Estos pueblos eran la principal reserva de las haciendas agroexportadoras de la llanura costera.<sup>5</sup>

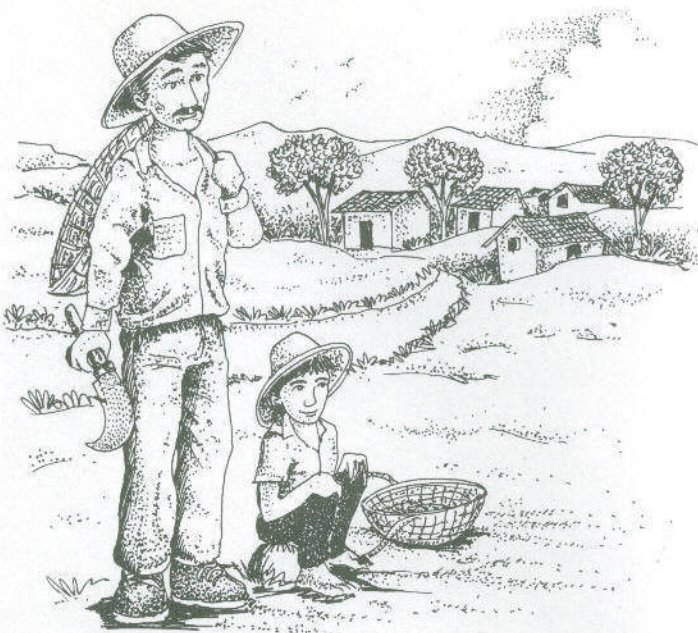
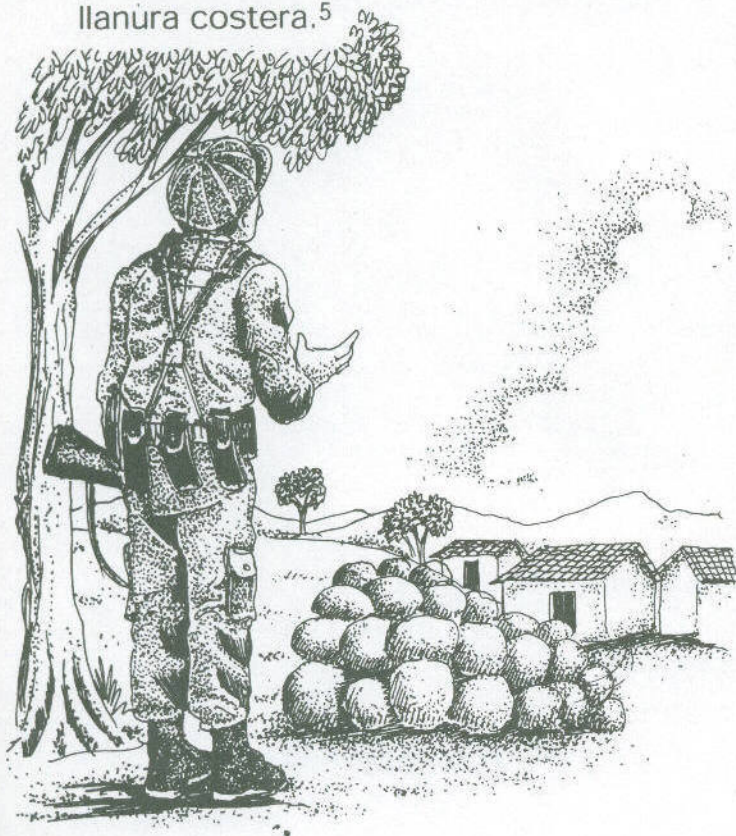

Se puede decir que Jiquilisco era el municipio más poblado de Usulután debido a la fuerte demanda de fuerza de trabajo de las plantaciones algodoneras, lo que provocó un movimiento inmigratorio de otros lugares.

Durante el conflicto armado, Usulután fue uno de los departamentos más afectados. En Jiquilisco la guerra alcanzó altos niveles de confrontación, siendo escenario de fuerte actividad militar: operativos de desalojo, combates, quemas, etc.



Debido al conflicto, gran parte de la población civil se vio obligada a desplazarse hacia otras zonas del país o hacia refugios en otros países; la poca gente que se mantuvo en la zona vivió aislada, lo que los obligó a mantenerse unidos y organizados en función de afrontar sus necesidades

elementales de alimentación, salud, educación, etc.; vivieron en permanente movilidad como producto de los combates, invasiones, quemas de cultivos, etc., pudiendo sobrevivir gracias al cultivo de pequeñas milpas y crianza de algunos animales de corral.

Con el abandono de las tierras, el cultivo más afectado fue el algodón, el cual sufrió la más fuerte de sus crisis en 1980 y de ahí en adelante no se pudo recuperar.<sup>6</sup> El abandono de las haciendas degradó las condiciones físicas y técnicas de la producción, se perdieron cercas, canales, bodegas, etc., pero por otro lado, se provocó una buena recuperación de los bosques y manglares.

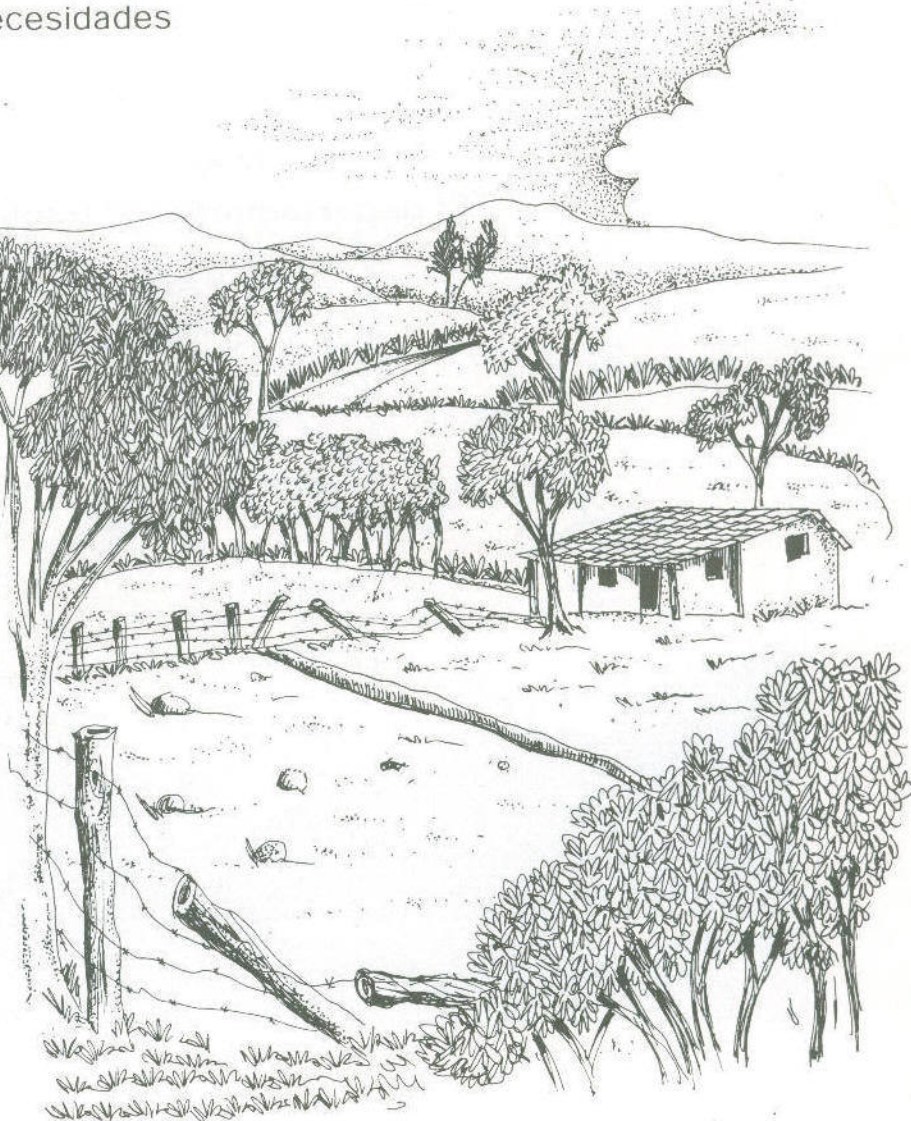

## B. Ubicación geográfica

El municipio de Jiquilisco está ubicado en el departamento de Usulután. Limita al Norte por los municipios de San Agustín y San Francisco Javier, al Sur por el Océano Pacífico, al Oeste

por el municipio de Tecoluca, departamento de San Vicente, al Este por los municipios de Ozatlán y Puerto El Triunfo del departamento de Usulután.

**Mapa 1**  
**El departamento de Usulután**





## Mapa 2

### El municipio de Jiquilisco

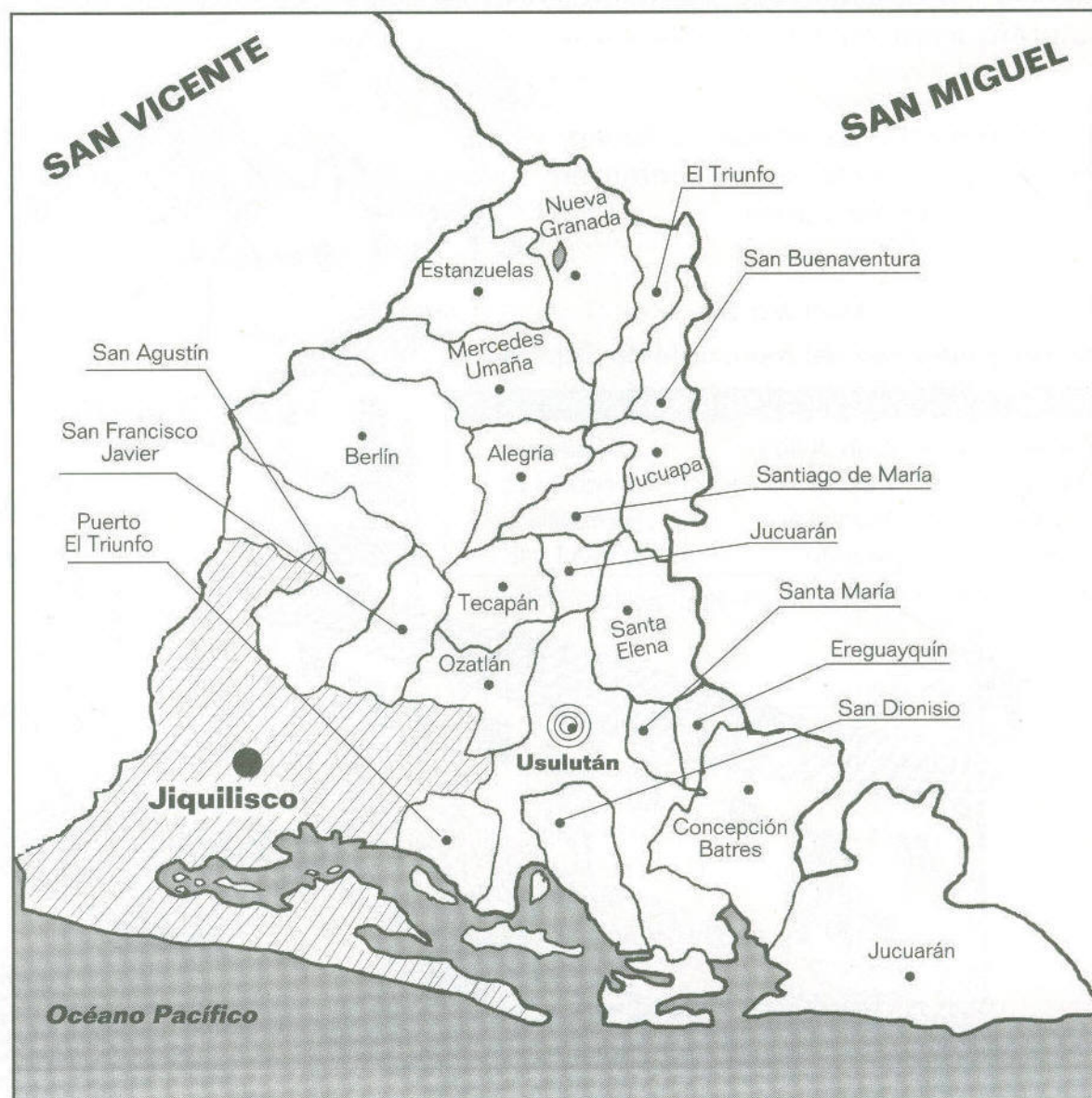



El municipio cuenta con una extensión de 472 Kms<sup>2</sup>. La cabecera municipal está situada a 35 msnm, a 16 kilómetros al Suroeste de la ciudad de Usulután. Para su administración el

Municipio se divide en 39 cantones y 56 caseríos. En el área urbana encontramos cuatro Barrios y diez Colonias.

Los nombres de los barrios, colonias, cantones y caseríos se presentan en los cuadros a continuación.

**Cuadro 2**

**Barrios y colonias del municipio de Jiquilisco**

Barrios	Colonias	
El Calvario	San Julián	Las Flores
La Merced	Puerto Avalos	Texaco
San José	Romero	Quintanilla I y II
Las Flores	Murillo	Parada I y II

Fuente: Casa de la Cultura de Jiquilisco, 1998

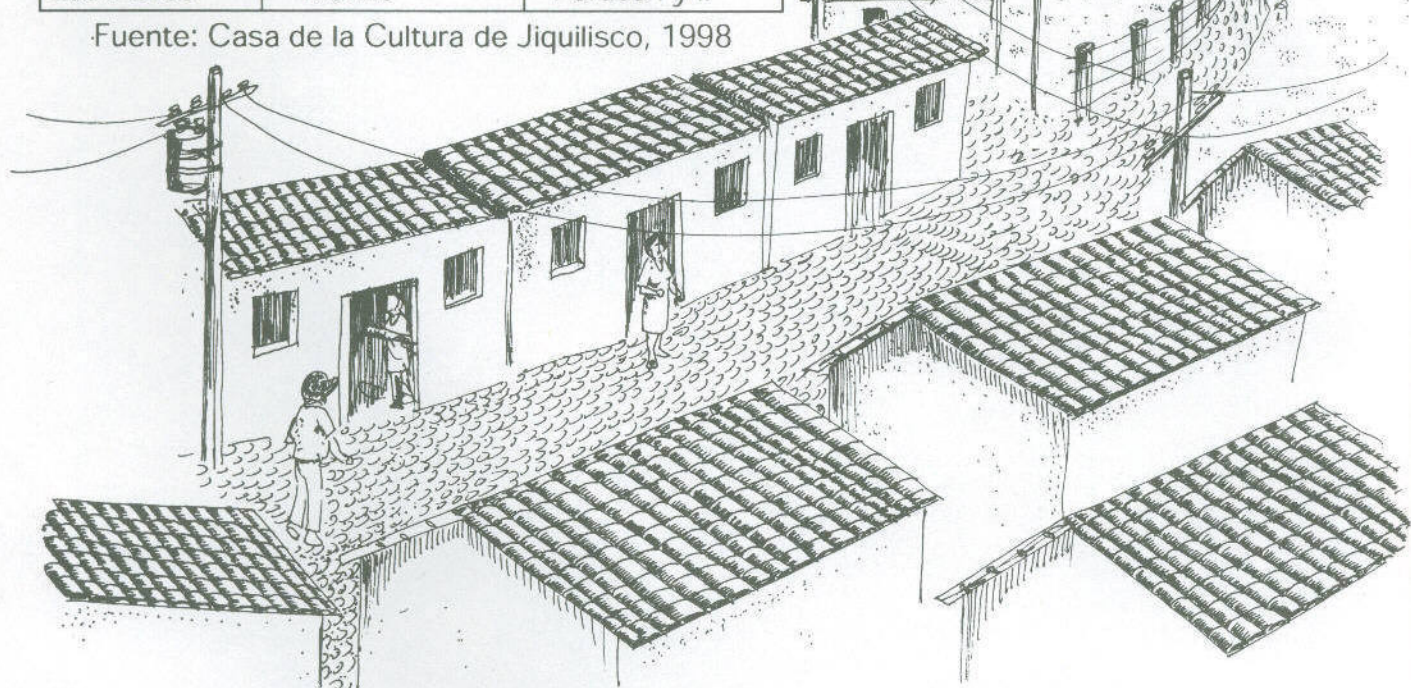



**Cuadro 3**  
**Cantones y caseríos del municipio de Jiquilisco**

Cantones		Caseríos	
El Paraíso	Isla de Méndez	Nuevo Amanecer	La Normandía
San Pedro	El Coyolito	El Marillo I	Nuevo San Juan
Roquinte	Bolívar	El Marillo II	La Presita
La Concordia	Salinas de Potrero	La Casona	La Plancha
Hule Chacho	El Zamorano	Los Conventos	Las Moras
Taburete Claro	Nueva Esperanza	Monte Mar	El Quebrado
Taburete Jahual	La Noria	San Martín	El Hospital
Cruzadilla San Juan	Nueva California	La Plancha	El Instituto
California	Las Delicias	Presidio Liberado	Los Palomos
San Marcos Lempa	La Montaña	Armando López	Andes
San Juan de Letrán	El Castaño	La Chacastera	Cuche Monte
La Canoa	La Tirana	La Casita	Vista Hermosa
San Juan del Gozo	San José	San Hilario	Desvío al Puerto
Puerto Avalos	San Judas	La Merced	Papayal
Aguacayo	Las Arañas	Los Ensayos	Palo Seco
El Carrizal	El Marillo	San Judas California	Hacienda la Carrera
Los Campos	Potrerillos	Salinas del Potrero	Ciudad Romero
Los Limones	Las Esperanzas	Desvío del Jovo	La Limonera
Sisiguayo	Ceiba Gacha	Salinas del Zompopero	La Papalota
Las Mesitas		El Jobalito	La Mata de Piña
		El Bambú	Los Castillos
		El Encanto	Río Roldán
		Los Cáceres	Angela Montano
		El Escondido	14 de Julio
		Los Calix	Casa Blanca
		La Brizuala	Santa Rosa
		La Ermita	La Sarayana
		El Progreso	La Salvadoreña

Fuente: Elaboración propia con base en ISAM, "Prontuario Municipal. Departamento de Usulután". 1988 y Alcaldía Municipal de Jiquilisco, 1998

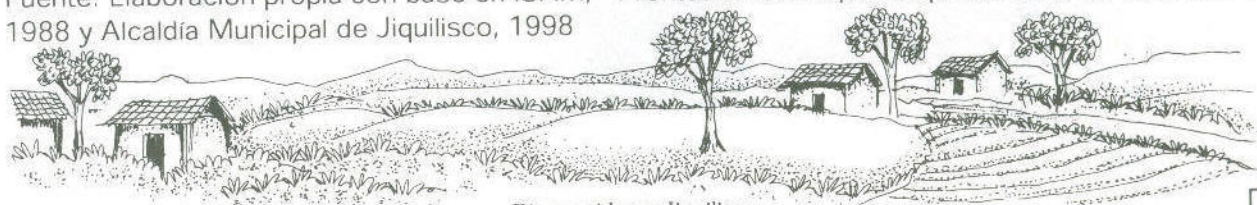



## C. Recursos Naturales

### 1. Clima

La temperatura del municipio es de  $36.0^{\circ}\text{C}$  como promedio máximo y  $19.4^{\circ}\text{C}$  como promedio mínimo.

El municipio presenta dos estaciones definidas: la estación lluviosa de abril a noviembre y la estación seca de diciembre a marzo, presentándose además períodos de sequía conocidos como canículas.

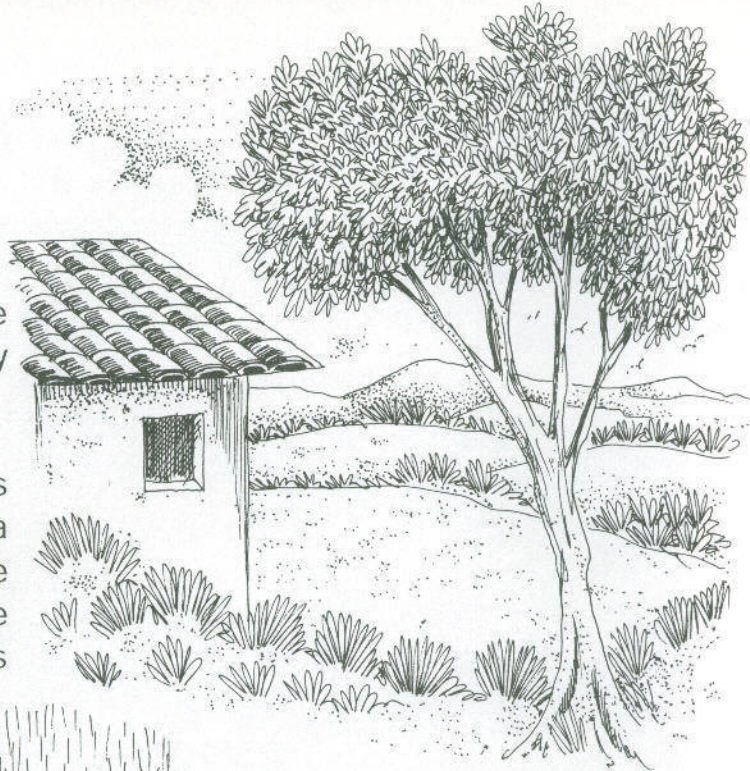

En los últimos años y más en la parte sur del municipio, se han tenido variaciones cuyo efecto ha sido negativo para los cultivos agrícolas, por un lado las fuertes lluvias que caen en épocas atemporaladas provocando inundaciones y, por otro lado, períodos largos de sequía.



## Cuadro 4

### Temperaturas y precipitación en el municipio de Jiquilisco

Meses	Temperatura en °C		Precipitación en mm <sup>3</sup>
	Máxima	Mínima	
Enero	35.8	19.4	1.0
Febrero	35.9	19.8	2.0
Marzo	36.0	21.1	4.0
Abril	35.9	22.6	29.0
Mayo	34.9	23.0	188.0
Junio	33.3	22.4	350.0
Julio	34.4	22.0	279.0
Agosto	34.1	22.0	296.0
Septiembre	32.8	21.9	391.0
Octubre	33.2	21.7	322.0
Noviembre	34.2	20.2	59.0
Diciembre	35.2	19.4	4.0
Media anual	34.6	21.3	1,925.0

Fuente: MAG, Servicio de Meteorología e Hidrología "Almanaque Salvadoreño 1990"

En cuanto a la información sobre el viento, sus rumbos dominantes se manifiestan desde la zona costera entre las 9:00 a las 12:00 p.m. (horas). Las velocidades medias son menores en los meses de agosto a noviembre, en los meses de la estación seca principalmente se detectan valores de más de 5 km/hora. (ver cuadro)





## Cuadro 5

### Rumbo dominante, velocidad media y máxima absoluta del viento en Km/h

Meses	I	F	M	A	M	J	J	A	S	O	N	D	Anual
Rumbo Domin.	NE	NE	S	S	S	NE	NE	NEE	NEE	NE	NE	NE	NE
Velocid. Media	6.8	7.8	6.2	6.4	5.3	4.7	5.3	4.8	4.4	4.0	4.8	6.2	5.6
Velocid. Máxima	72.0	73.8	61.9	62.3	62.6	64.8	76.3	72.0	63.0	54.0	72.0	68.4	76.3

Fuente: MAG, Servicio de Meteorología e Hidrología "Almanaque Salvadoreño 1990"

## 2. Fisiografía

A pesar de estar en una zona costera se encuentran algunas montañas dentro del municipio, tales como: Chaguantique, Las Flores, Roquinte y Nancuchiname.

Asimismo se encuentra algunas islas en su bahía: Magueyal, Paquito, Jarras, Comichín, Ajalín, Bola de Monte.



### 3. Suelos

Las clases de suelo que se encuentran en este municipio se presentan en el siguiente cuadro.



**Cuadro 6**  
**Clasificación de suelos por su capacidad de uso**

Clase de suelo	Porcentaje área	Área en Km <sup>2</sup>
II	19.77	85.00
III	13.89	59.74
IV	1.45	6.22
V	1.70	7.33
VI	0.09	0.39
VII	13.37	57.49
Agua	49.73	213.82
Total	100.00	429.99

Fuente: Secretaría de Reconstrucción Nacional "Prediagnóstico del municipio de Jiquilisco, departamento de Usulután" Julio 1995

De acuerdo a su capacidad de uso, se observa en el Cuadro 6, que del total de la superficie del municipio, el 33.66% está compuesto por suelos tipo II y III los cuales son aptos para la agricultura de cultivos anuales intensivos.





Los suelos tipo IV, V, VI y VII, conforman el 16.61%, los cuales tienen restricción y son aptos para cultivos permanentes.

En este municipio, además de haber diferentes tipos de suelos, también hay un área de 213.82 Km<sup>2</sup> que está conformada por agua, se conoce como la Bahía de Jiquilisco.



#### 4. Bosques

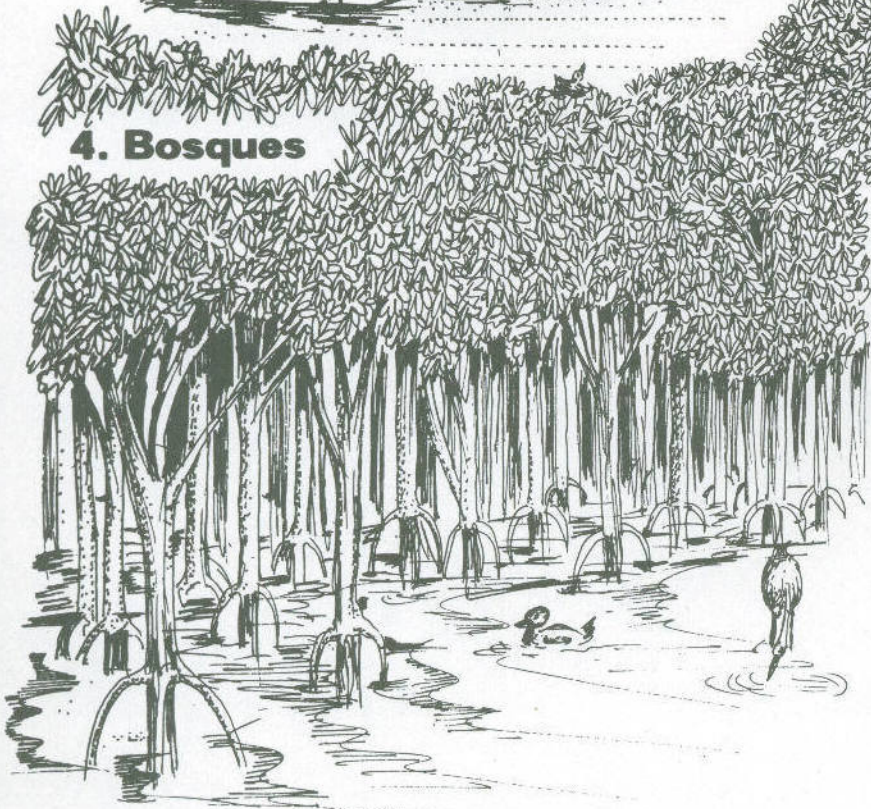

Entre los principales bosques del municipio tenemos los manglares o bosques salados que encontramos en gran parte de su Costa y que sirven de hábitat para una gran variedad de especies.

También existen otros bosques no salados, tales como: Nancuchiname y Chaguantique.



## 5. Hidrografía

El municipio cuenta con grandes recursos hídricos tanto en aguas superficiales dulces, como en aguas marítimas. Los principales ríos y quebradas del municipio se presentan en el siguiente cuadro.

**Cuadro 7**

### Ríos y quebradas del municipio de Jiquilisco

Ríos		Quebradas
El Paso	Canalizado	El Manguito
La Murillo	El Espino	La Novoa
El Cacao	Gualteca	Coyolito
Roquinte	Diente de Oro	Palo Seco
Los Limones	Chaguantique	El Tablón
Aguacoyo	Potrero	La Concordia
Nana Chepa	Borbollón	
Zapote	El Aguacate	
La Cueva	Lempa	
El Salto	Jordán	
El Cedro	San Marcos Lempa	
La Ermita		

Fuente: Alcaldía Municipal de Jiquilisco. 1998

Adicionalmente, Jiquilisco posee la Laguna de San Juan del Gozo y sus puertos son: Puerto Avalos y Puerto Carao; siendo sus esteros: Juancito, Zamorancito, el Flor y Micho Sapo.



## D. Distribución geopolítica

Según el censo de 1992, el municipio cuenta con un total de 37,646 habitantes; de los cuales, 18,620 son hombres y 19,026 son mujeres; representando el 49.5% y 50.5% respectivamente de la población municipal. La población total del municipio representa el 12.1% de los 310,362 habitantes del departamento de Usulután, al cual pertenece.



Al comparar los censos de 1971 y 1992 (Ver Cuadro 8), se observa que el municipio experimentó un crecimiento absoluto negativo de 2,958 personas. Por lo que la densidad poblacional del municipio también disminuyó en relación a 1971 aunque levemente; ya que en dicho año fue de 94 hab/km<sup>2</sup>. y para 1992 fue de 88 hab/km<sup>2</sup>.





### Cuadro 9

#### Población por área y sexo

Años	Hombres	Mujeres	Total	Total rural	Total urbano
1971	20,317	20,287	40,604	35,019	5,585
1992	18,620	19,026	37,646	30,423	7,223

Fuente: DIGESTYC. Censos de Población 1971 y 1992

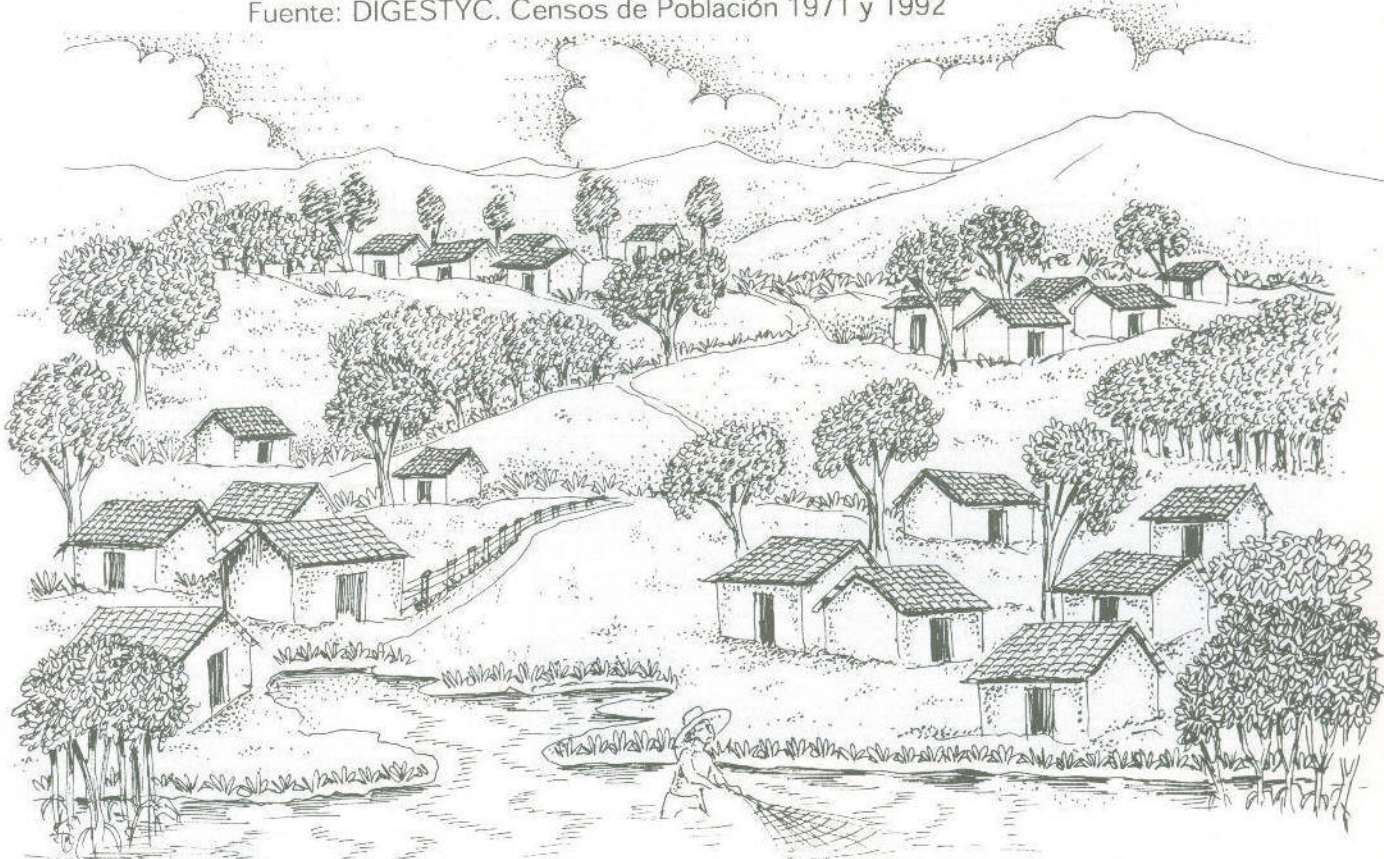

En el Cuadro 9, se presenta la población del municipio por cantón; y en él se observa que aproximadamente el 50% de la población se concentra en

cuatro lugares: Jiquilisco, Taburete Jagual, San Marcos Lempa y Tierra Blanca.



## Cuadro 5

### Población del municipio de San Agustín por cantón y sexo

Cantón	Total	Hombres	Mujeres	Cantón	Total	Hombres	Mujeres
Jiquilisco	7223	3377	3846	Los Limones	68	36	32
Aguacayo	219	112	107	Nueva California	238	128	110
Cabos Negros	1063	513	550	Puerto Los Avalos	935	489	446
California	405	219	186	Roquinte	1839	915	924
Carrizal	809	432	377	Salinas Sisiguayo	461	232	229
Ceiba Gacha	966	510	456	Salinas El Potrero	240	126	114
Cruzdilla de S Juan	1140	575	565	S. Ant. Potrerillos	2	2	0
El Castaño	215	109	106	Hda. La Carrera	801	423	378
El Coyolito	653	324	329	S. Juan de Letrán	121	67	54
El Marillo	178	83	95	S. Juan del Gozo	514	264	250
El Paraíso	120	54	66	San Judas	483	248	235
Hule Chacho	381	174	207	S. Marcos Lempa	2543	1314	1229
Isla de Méndez	1655	839	816	San Pedro	139	77	62
La Canoa	425	208	217	Taburete Jagual	4209	2049	2160
La Concordia	1051	533	518	Taburete Los Claros	867	407	460
La Noria	292	141	151	Tierra Blanca	4652	2257	2395
Las Flores	1037	472	565	Zamorán	1393	742	651
Los Campos	59	32	27	Las Mesitas	250	137	113

Fuente: DIGESTYC. Anuario Estadístico. 1995

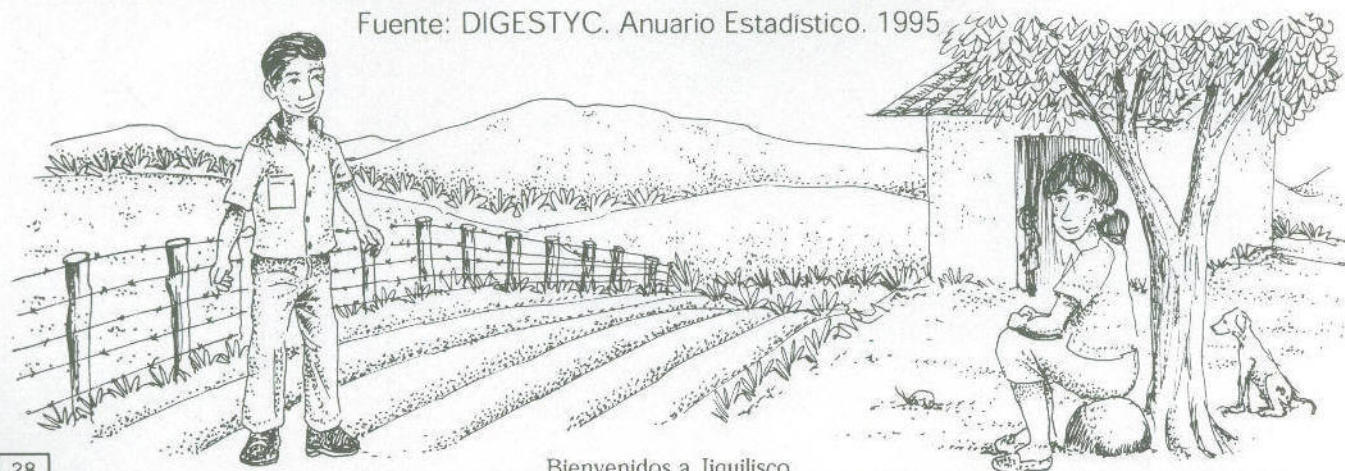

Bienvenidos a Jiquilisco



## SEGUNDA PARTE

# Aspectos económicos

- a. *Población económicamente activa.*
- b. *Cooperativas y propiedades del Proceso de Transferencia de Tierras (PTT).*
- c. *Comercialización y servicios de apoyo a la producción.*
  - 1. Comercialización
  - 2. Financiamiento
  - 3. Asistencia técnica
  - 4. Capacitación





## A. Población Económicamente Activa

La población de 10 años y más en el municipio es de 28,197 personas. De éstas, el 45.2% es Población Económicamente Activa (PEA) y el 54.8% restante Población Económicamente Inactiva (PEI). Dentro de la PEA se encuentra la población ocupada en cualquier rama de actividad económica.

Al observar la información que se presenta en los Cuadros 10, 11 y 12 en relación a la población ocupada desagregada por sexo, se tiene que la participación de los hombres es mayoritaria (81.6%, 83.8% y 72.3%); también es observable que a nivel de área urbana hay un incremento en la participación de las mujeres, esto es debido a que en el área urbana se concentra la actividad comercial, en donde las mujeres juegan un papel importante.

En el caso de la Población Económicamente Inactiva, se tiene la situación contraria en cuanto a la participación de hombres y mujeres. En este rubro, la participación de las mujeres es la mayoritaria (77.2%,

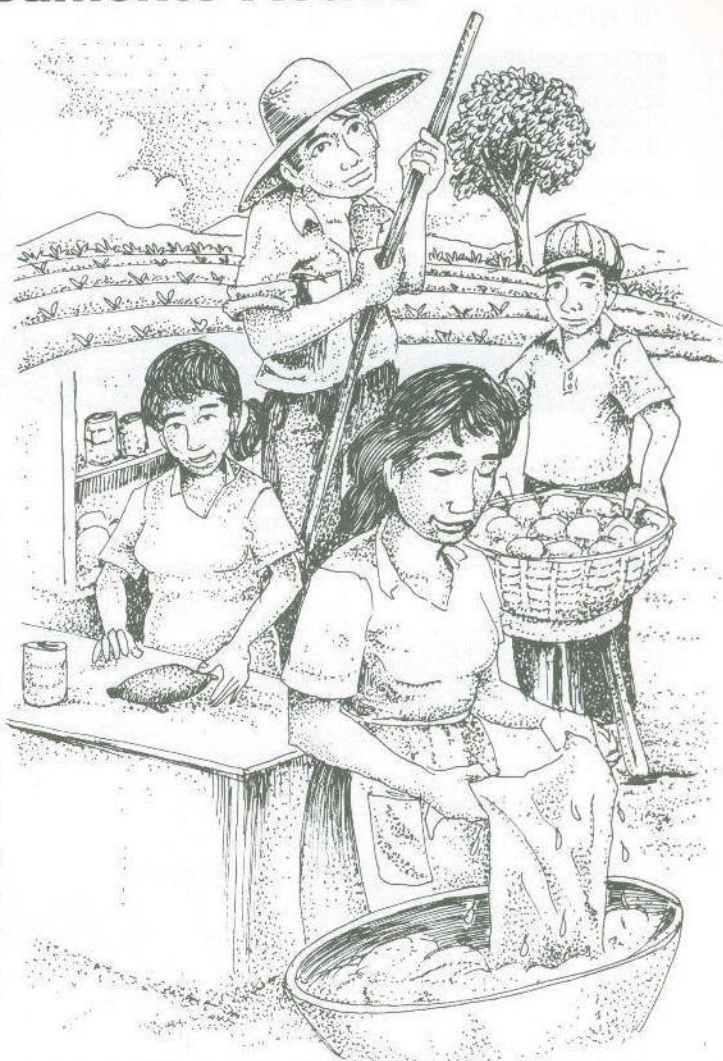

78.4% y 72.6%); y la disminución en el número de mujeres dentro de este rubro en el área urbana tiene su explicación en lo mismo que se dijo anteriormente: su participación mayoritaria en el sector comercio.



Se tiene entonces que en el municipio, mientras en la PEA, la relación hombre/mujer es de 4.5 (por una mujer hay 4.5 hombres económicamente activos); en la PEI, la relación mujer/hombre es de 3.4 (por cada

hombre inactivo hay 3.4 mujeres inactivas económicamente). Estas relaciones contrastan con el hecho que la mayor parte de la población de 10 y más años son mujeres: el 50.5%.

**Cuadro 10**  
**Población de 10 años y más. Total del municipio**

Sexo	Económicamente activa			No Económicamente activa	Total
	Ocupada	Desocupada	Total		
Mujeres	2221	78	2299	11936	14235
Hombres	9876	557	10433	3529	13962
Total	12097	635	12732	15465	28197

Fuente: DIGESTYC. Censo de Población y Vivienda. 1992

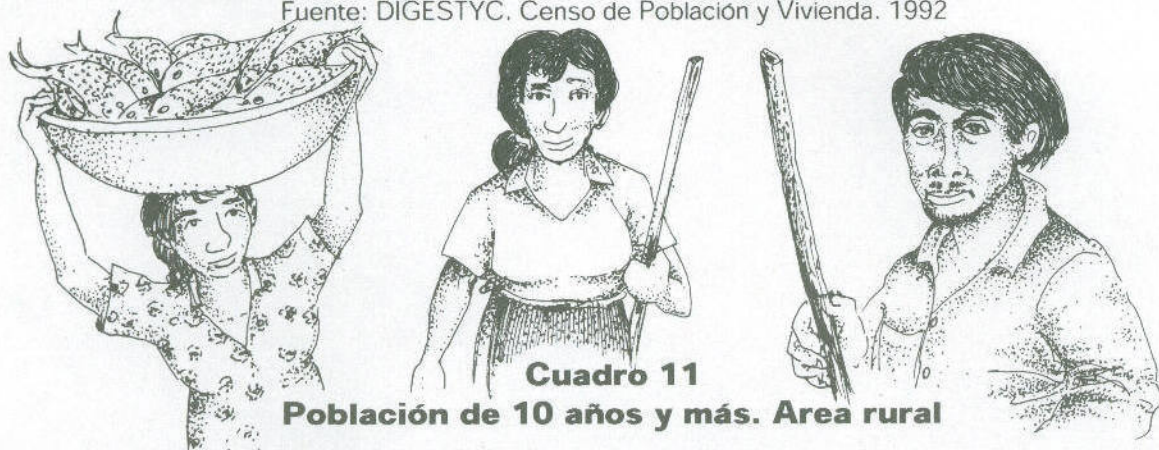

**Cuadro 11**  
**Población de 10 años y más. Área rural**

Sexo	Económicamente activa			No Económicamente activa	Total
	Ocupada	Desocupada	Total		
Mujeres	1582	50	1632	9536	11168
Hombres	8207	364	8571	2624	11195
Total	9789	414	10203	12160	22363

FUENTE: DIGESTYC. Censo de Población y Vivienda. 1992



**Cuadro 12**  
**Población de 10 años y más. Área Urbana**

Sexo	Económicamente activa			No Económicamente activa	Total
	Ocupada	Desocupada	Total		
Mujeres	639	28	667	2400	3067
Hombres	1669	193	1862	905	2767
Total	2308	221	2529	3305	5834

FUENTE: DIGESTYC. Censo de Población y Vivienda. 1992

A continuación se presenta información sobre la participación de la población ocupada en las distintas ramas de actividad económica que se realizan en el municipio.

El Cuadro 13 evidencia cuáles son las ramas de actividad económica más importantes en el municipio, en función del número de personas que ocupan. Son cuatro las ramas más importantes: Agricultura, que aglutina el 65.0% de la población ocupada; Comercio con el 10.9%; Industria con el

7.9% y Pesca con el 7.5%, ya que este municipio por limitar al sur con el Océano Pacífico y contar con la Bahía de Jiquilisco, desarrolla la actividad pesquera. En conjunto estas actividades aglutinan el 91.3% de la población ocupada en el municipio.







En cuanto a la participación de hombres y mujeres en las distintas actividades económicas, se tiene que en las únicas actividades en que las mujeres superan a los hombres en cuanto a participación son los servicios, el comercio y obviamente el servicio doméstico. Donde la participación de la mujer es mínima es en la agricultura, aunque esto es discutible, ya que aunque las mujeres participen en actividades agropecuarias esto no es considerado al momento de responder a una encuesta, ya que incluso por parte de ellas su participación en distintas actividades en lo agropecuario no se considera importante.

**Cuadro 13**  
**Población ocupada por actividad económica y sexo**

Actividad económica	Total de personas		Hombres		Mujeres	
	Absoluto	%	Absoluto	%	Absoluto	%
Agricultura	7865	65.0	7390	94.0	475	6.0
Pesca	911	7.5	855	94.0	56	6.0
Industria	963	7.9	592	61.5	371	38.5
Servicios	623	5.2	311	49.9	312	50.1
Comercio	1235	10.2	593	48.0	642	52.0
Servicio doméstico	228	1.9	----	0.0	228	100.0
Otras actividades	272	2.3	135	49.6	137	50.4

FUENTE: SRN. Prediagnóstico del Municipio de Jiquilisco, Departamento de Usulután.1995



En cuanto a la existencia de establecimientos dedicados a alguna actividad económica, se tiene que en el municipio es mayoritaria la existencia de establecimientos que cuentan con 4 o menos personas laborando en ellos, en relación con los de 5 o más personas; así se tiene que 387 establecimientos entran en la primera categoría, mientras que existen sólo 10 de la segunda. Obviamente la misma relación se establece en cuanto al número de personas empleadas (562 contra 80)

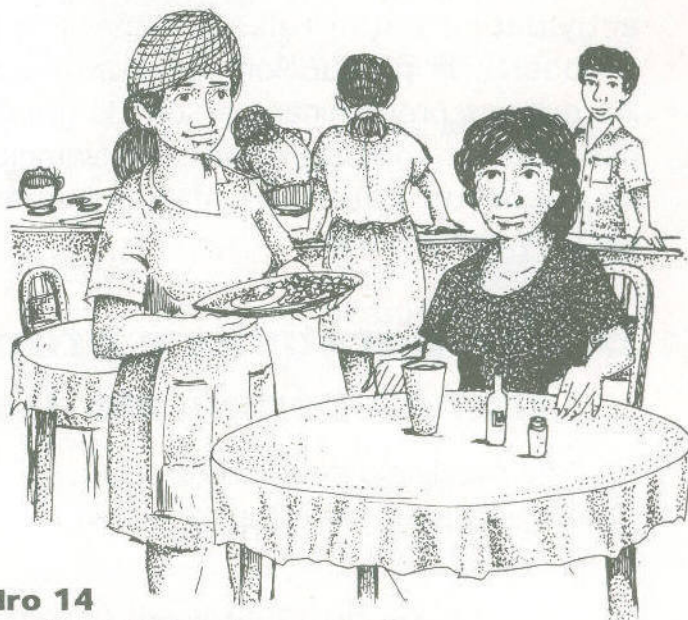

**Cuadro 14**  
**Establecimientos por rama de actividad económica**

Descripción	Establecimientos con 4 o menos personas				Establecimientos con 5 o más personas			
	# Estab.	%	# Pers.	%	#Estab.	%	# Pers.	%
Prod.Alim,Bebib. y Tabaco	11	2.8	18	3.2	2	20.0	19	23.7
Comercio al por mayor	10	2.6	19	3.4	2	20.0	13	16.3
Comercio al por menor	321	82.9	435	77.4	4	40.0	30	37.5
Restaurantes, cafés	42	10.8	80	14.2	0	0.0	0	0.0
Hoteles, Casas de Huéspedes	1	0.3	4	0.7	0	0.0	0	0.0
Telecomunicaciones	1	0.3	2	0.4	0	0.0	0	0.0
Bancos	1	0.3	4	0.7	1	10.0	8	10.0
Servicios	0	0.0	0	0.0	1	10.0	10	12.5
Total	387	100.0	562	100.0	10	100.0	80	100.0

FUENTE: SRN. Prediagnóstico del Municipio de Jiquilisco. Departamento de Usulután, 1995



En el sector agropecuario, las principales actividades están relacionadas con la ganadería, la producción agrícola, donde los cultivos predominantes son los granos básicos; así como también la explotación de recursos naturales marinos como peces y camarones.

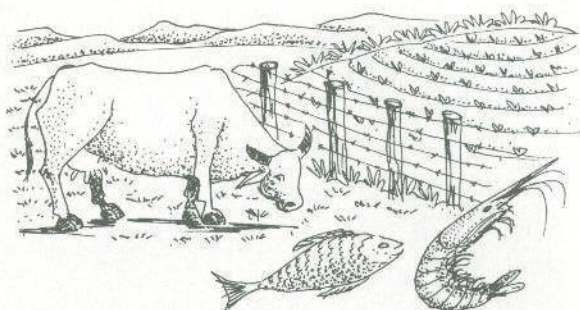

## B. Cooperativas y propiedades del Proceso de Transferencia de Tierras (PTT)

En este municipio se encuentran 11 cooperativas del sector agropecuario

reformado, que en conjunto cuentan con aproximadamente 18,622.5 Mzs.

**Cuadro 15**

**Cooperativas del sector reformado, ubicación y extensión**

Cooperativa	Ubicación	Extensión
Nancuchiname	San Marcos Lempa	4500.0
Mata de Piña	San Marcos Lempa	1303.0
La Maroma	La Noria	1347.0
Normandía	Cruzadilla de San Juan	2200.0
Valle San Juan I	Cruzadilla de San Juan	423.5
Valle San Juan II	Cruzadilla de San Juan	525.0
El Limón	Isla de Méndez	1664.0
La Carrera	San José	3857.0
El Tercio	San José	1906.0
La Canoa	La Canoa	647.0
El Marillo	El Marillo	250.0
Total		18622.5

Fuente: Elaboración propia con base en Montoya, Aquiles, "Lineamientos para una Estrategia Cooperativista en El Salvador", INSIDE, 1994.

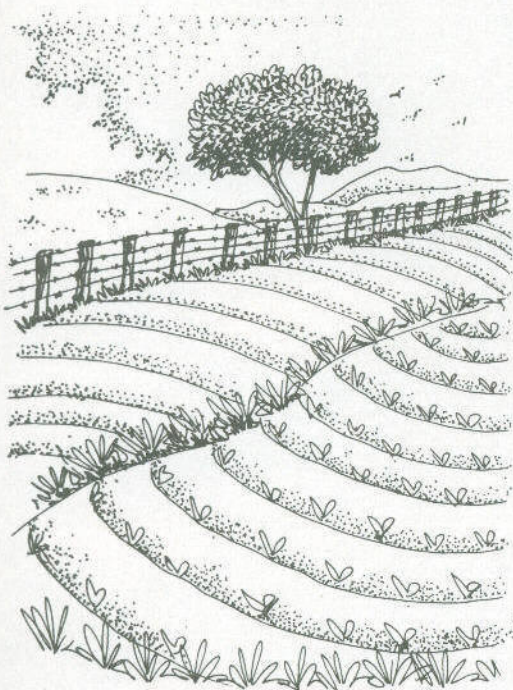



La superficie que se encuentra en manos de las cooperativas que aparecen en el cuadro, representa aproximadamente el 63.1% del área de las explotaciones en el municipio, registradas en el Censo Agropecuario de 1971.



El Consejo de Administración lo forman un presidente, un vicepresidente, un secretario, un tesorero y un vocal. La Junta de Vigilancia está compuesta por un presidente, un secretario y un vocal. En las cooperativas que presentan un mayor nivel de desarrollo existen comités de comercialización y producción.

En el caso de los beneficiarios del Programa de Transferencia de Tierras (PTT), se reporta la existencia de cincuenta y ocho propiedades sujetas



Para su organización interna, generalmente, las cooperativas eligen un Consejo de Administración, cuya función es velar por la eficiente realización de las actividades productivas; también eligen una Junta de Vigilancia que debe desempeñar un papel fiscalizador de las actuaciones del Consejo.





de éste programa, 2,807 beneficiarios y una extensión total de 8,379.86 Mzs., lo que hace un promedio aproximado de 3.00 Mz./Ben.





## Cuadro 16

### Propiedades Transferidas dentro del Proceso de Transferencia de Tierras en Jiquilisco

No.	Destino	Nombre	Area (Has.)	Cantón	Total Benefi.
1	FAES	Salinera Saryana	9.1	Tierra Blanca	32
2		Salinera El Progreso	47.2	Salinas El Potrero	30
3		Salinera Salvadoreña	80.3	Jiquilisco	60
4		San Juan Letrán	6.2	La Montaña	2
5		S/N	2.1	Tierra Blanca	1
6		Hda. Las Arañas	244.8	La Canoa	60
7		Hda. Sta. Marta del Marillo	71.3	El Marillo	22
8		S/N (Hda. Los Campos)	34.5	Los Campos	8
9		Hda. San Martín	130.8	La Canoa	43
10		S/N (Hda. El Coyolito)	25.7	El Coyolito	12
11		S/N	31.9	La Cruzadilla de S. Juan	10
12	FMLN	El Carmen y El Jícaro	405.2	El Jícaro	107
13		La Canoa	239.4	La Canoa	107
14		Monte María	254.5	La Canoa	90
15		Lempamar	221.6	La Canoa	97
16		Santa Marta El Marillo	168.0	La Canoa	71
17		Linares	447.6	El Caulotal	130
18		San Antonio Potrerillos	131.4	La Canoa	81
19		La Barca o San Juan Letrán	157.3	San Marcos Lempa	39
20		S/N	93.2	Jiquilisco	57
21		S/N (Obrador Santa Rosa)	1.5	Jiquilisco	16
22		94 y 102 Pol. C El Potrero	40.3	Tierra Blanca	40
23		S/N (Salinera Santa Rosa)	3.0	Jiquilisco	15
24		Hda. La Barca (S. Juan Letrán)	181.1	Jiquilisco	39
25		S/N	27.6	Salinas El Potrero	13
26		Salinera Puerto Caballos	41.3	Salinas de Sisiguayo	36
27		San Pedro	9.2	San Pedro	3
28		Salinas del Potrero	40.8	Salinas El Potrero	20
29		S/N	49.7	Roquinte	19



No.	Destino	Nombre	Area (Has.)	Canton	Total Benefi.
30	FMLN	Soc. Colect. Civil Agropecuaria	58.4	Jiquilisco	27
31		Salinas El Zompopero	206.0	Jiquilisco	87
32		Salinera El Cristal	9.7	Salinas El Potrero	6
33		S/N (Hda. S. Juan del Gozo)	110.2	San Juan del Gozo	44
34		S/N (Hda. El Paraíso)	34.3	El Paraíso	15
35		Salinera Saenz	24.0	Salinas de Sisiguayo	35
36		Salinas del Zompopero	246.2	S/N	163
37		Lote #3 (El Porvenir)	11.2	Bolivar	5
38		Lote #1 (El Porvenir)	15.4	Bolivar	6
39		S/N El Porvenir (El Chorrizo)	1.3	Jiquilisco	1
40		Lote 2 El Porvenir	12.5	Aguacayo	5
41		Porción 4 y otros	14.5	Bolivar	5
42		Salinera Casa Blanca	7.0	California	25
43		Salinera Sisiguayo	39.2	Salinas de Sisiguayo	80
44		S/N (Salinera San Juan)	13.6	Jiquilisco	32
45		S/N (Sal. Paniagua)	0.7	Jiquilisco	19
46		Hda. La Barca/S. Juan Letrán	63.6	San Marcos Lempa	20
47		S/N (Hda. San Juan de Letrán)	167.9	San Juan de Letrán	45
48		Hda. California Lote #3	200.0	Tierra Blanca	117
49		Hda. California Lote #4	200.0	Tierra Blanca	117
50		Hda. California Lote #1	186.6	Tierra Blanca	109
51		Hda. California Lote #2	199.7	Tierra Blanca	117
52		Finca Bardales	7.2	Tierra Blanca	3
53		Finca Bardales	16.8	Tierra Blanca	7
54		Hda. California Lote #6	199.9	Tierra Blanca	117
55		S/N (Lote Angulo/Los Pinos)	66.7	S/N	27
56		Hda. California Lote #5	199.9	Jiquilisco	117
57		Hda. California Lote #7	199.9	Tierra Blanca	117
58		S/N (San Juan de Letrán I)	134.7	Jiquilisco	79

Fuente: MAG. Oficina Coordinadora del Tema Agrario. "3er. Censo Agropecuario del Programa de Transferencia de Tierras". San Salvador, Abril de 1997



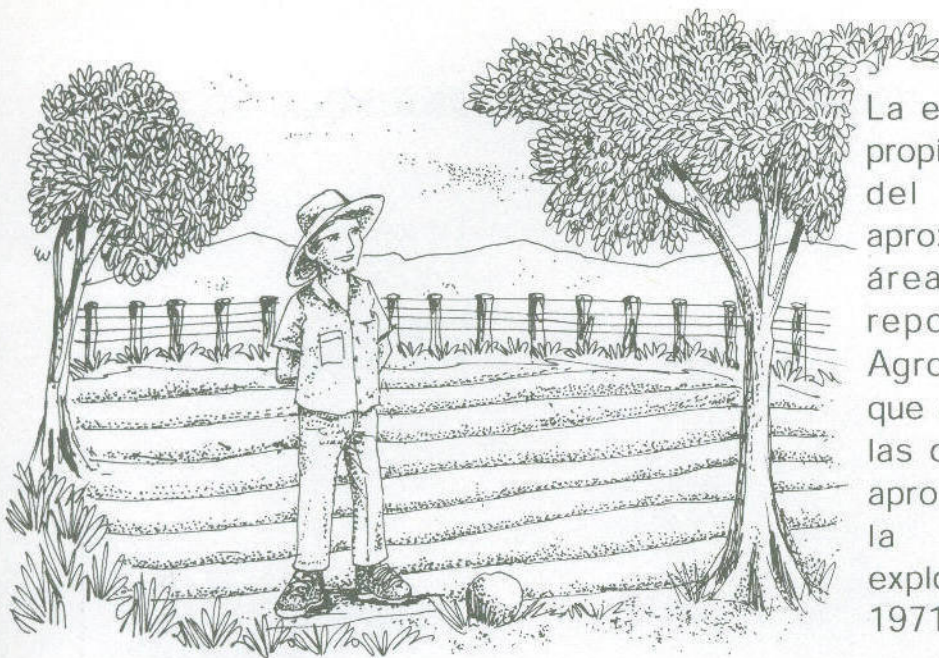

La extensión que ocupan las propiedades transferidas dentro del PTT, representa aproximadamente el 20.4% del área de las explotaciones reportadas por el Censo Agropecuario de 1971; o sea que en conjunto con el área de las cooperativas, representan aproximadamente el 80.0% de la superficie de las explotaciones del municipio en 1971.

## C. Comercialización y servicios de apoyo a la producción

### 1. Comercialización

La producción del municipio se comercializa principalmente en los mercados locales, en Usulután y en el Mercado La Tiendona en San Salvador. La producción de camarón, fundamentalmente es exportada.





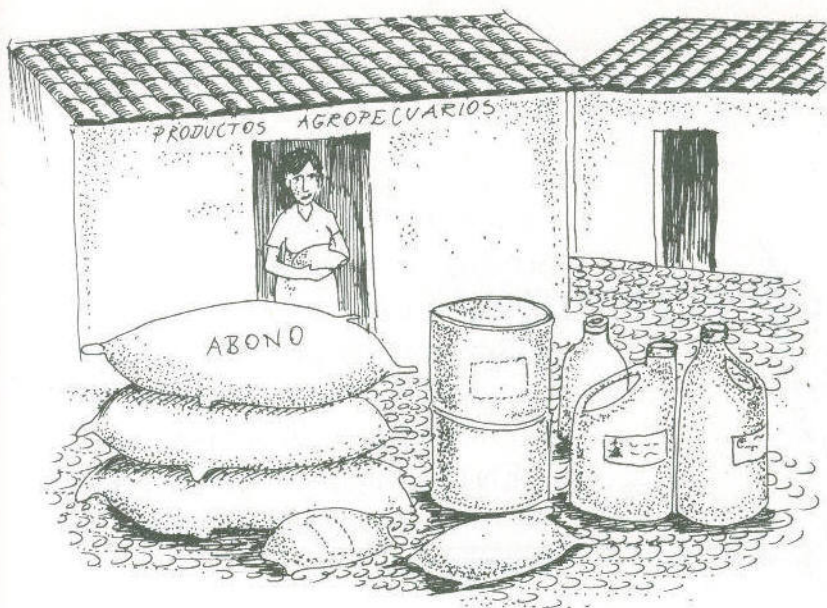

Por otra parte, los principales lugares que abastecen de insumos al municipio se encuentran en el municipio, donde existen un conjunto de distribuidoras de insumos, principalmente agropecuarios; asimismo en Usulután y San Salvador.

## 2. Financiamiento

Las fuentes principales de financiamiento a las que tienen acceso los pobladores del municipio son de distinta índole, propiamente en el municipio sólo existen una oficina de la Caja de Crédito y el Banco Desarrollo; pero la población tiene acceso a agencias de otros bancos y financieras ubicadas en Usulután; tales como: el Banco de Fomento Agropecuario, que atiende a productores agrícolas, el Banco Salvadoreño, el Banco Cuscatlán; así como también tienen acceso a prestamistas, tanto en Jiquilisco como en Usulután.

