

# Bienvenidos a San Agustín

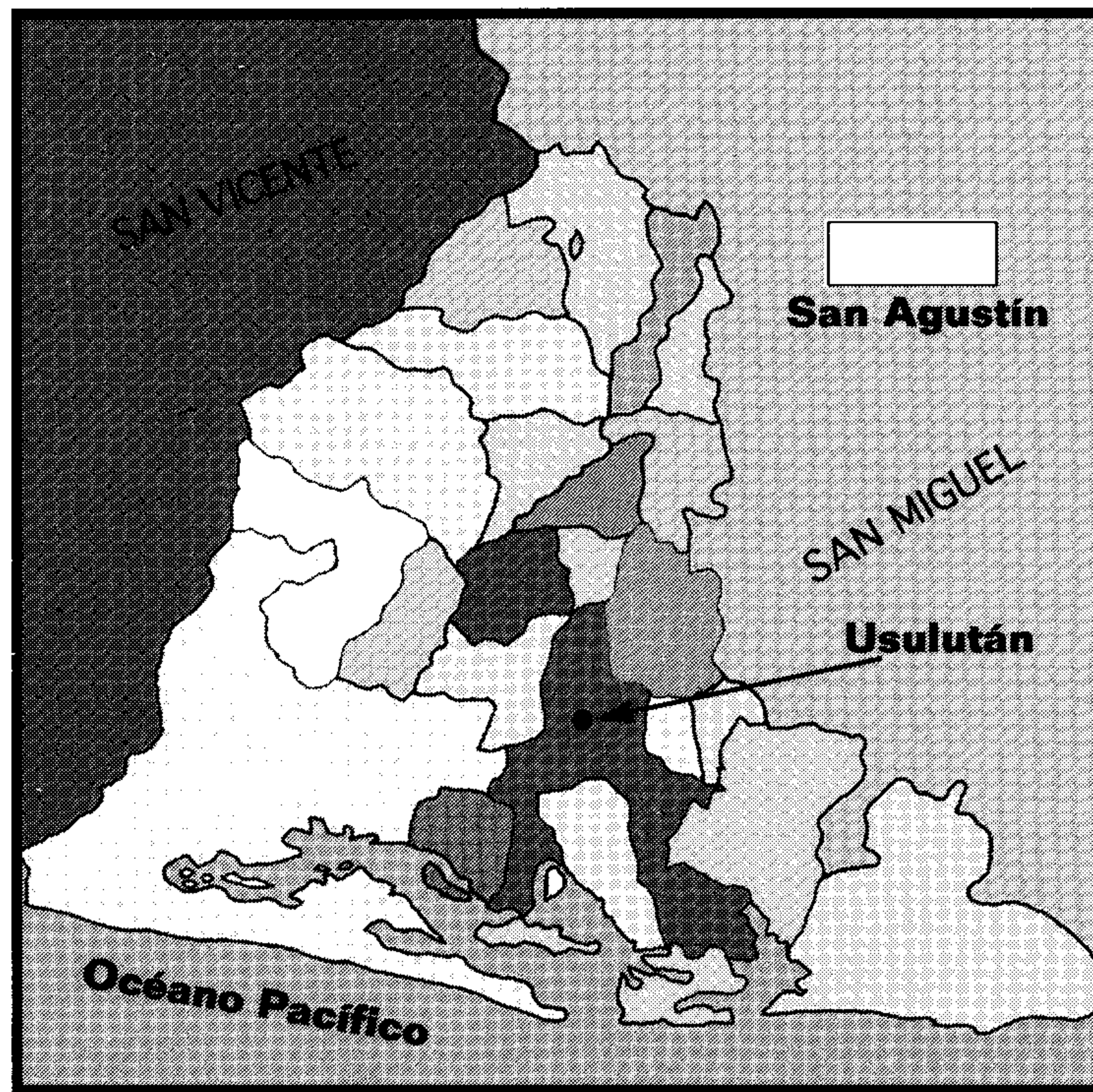

---

**MONOGRAFIA MUNICIPAL**

**Editado por:**  
Fundación Nacional para el Desarrollo,  
FUNDE. Apartado Postal 1774, Centro de  
Gobierno. San Salvador, El Salvador. C.A.

Primera edición, 1999.

**Coordinación:**  
Flora Blandón de Grajeda

**Investigación:**  
María Elena Moreno  
Andrew Cummings  
José Enrique Mejía  
Luis Córdova  
Flora Blandón de Grajeda

**Texto:**  
Flora Blandón de Grajeda

**Edición Gráfica:**  
Asociación Equipo Maíz

**Ilustraciones:**  
Oscar Chicas

**Fotografías:**  
FUNDE

Impreso en El Salvador por  
**Algier's Impresores**

©Derechos Reservados Fundación Nacional  
para el Desarrollo, FUNDE.

Prohibida la reproducción total o parcial sin  
la autorización expresa del editor.

# Índice

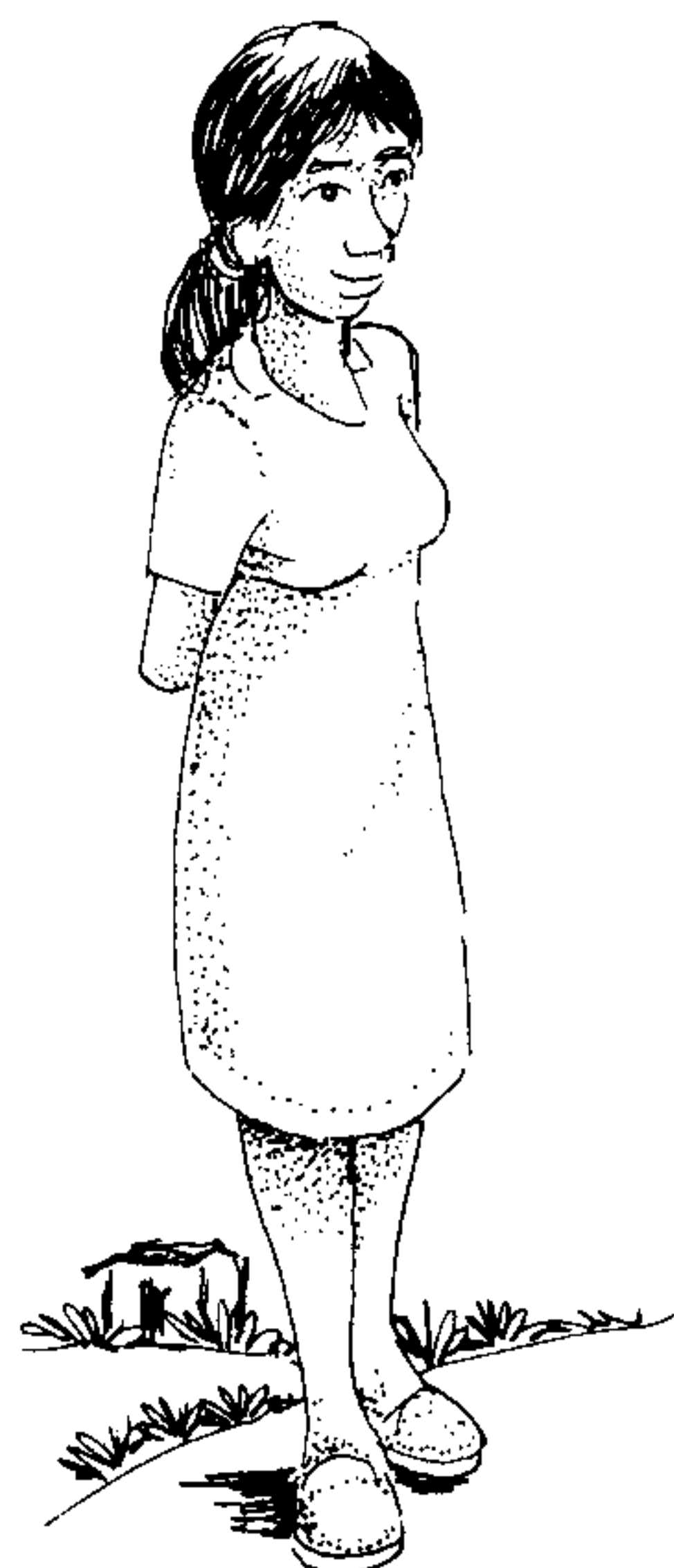

<b>Presentación</b> .....	5
<b>Introducción</b> .....	7
<b>I. Características generales</b> .....	9
A. Reseña histórica del municipio .....	11
B. Ubicación Geográfica .....	16
C. Recursos Naturales.....	19
1. Clima .....	19
2. Suelos .....	20
3. Bosques .....	21
4. Hidrografía .....	22
D. Distribución geopolítica .....	22
<b>II. Aspectos económicos</b> .....	25
A. Población Económicamente Activa.....	27
B. Cooperativas y propiedades del Proceso de .....	
Transferencia de Tierras (PTT) .....	32
C. Comercialización y servicios de apoyo a la producción. ....	34
1. Comercialización.....	34
2. Financiamiento.....	35
3. Asistencia técnica.....	36
4. Capacitación.....	36
<b>III. Aspectos sociales</b> .....	37
A. Educación .....	39
1. Cobertura escolar .....	39
2. Analfabetismo.....	41
B. Salud.....	42

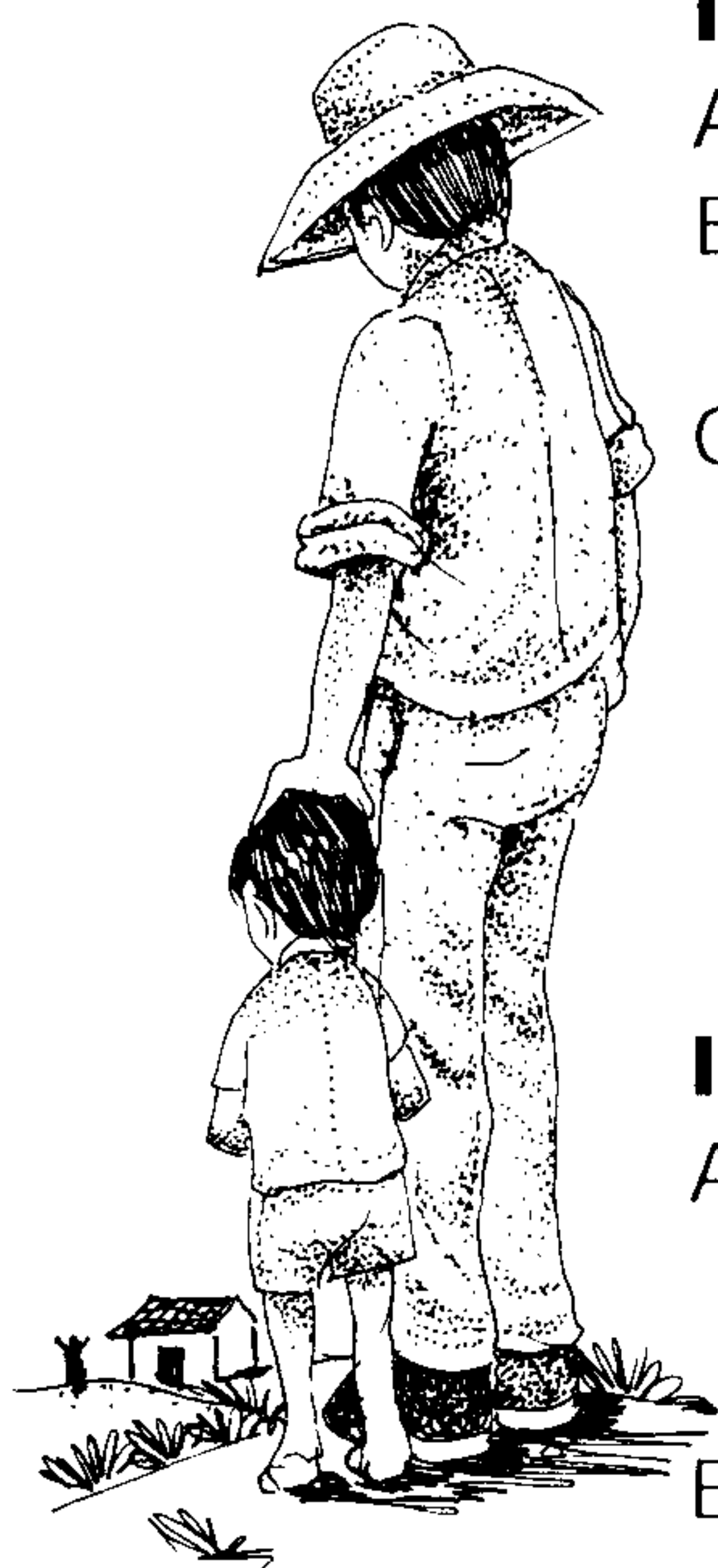

C. Vivienda .....	44
D. Organización Social.....	47
<b>IV. Infraestructura.....</b>	<b>49</b>
A. Red Vial.....	51
B. Comunicaciones .....	51
C. Energía Eléctrica.....	52
D. Agua potable .....	52
<b>V. Aspectos institucionales.....</b>	<b>53</b>
<b>VI. Gobierno municipal y administración .....</b>	<b>57</b>
Citas de pie de página.....	62
Bibliografía .....	63

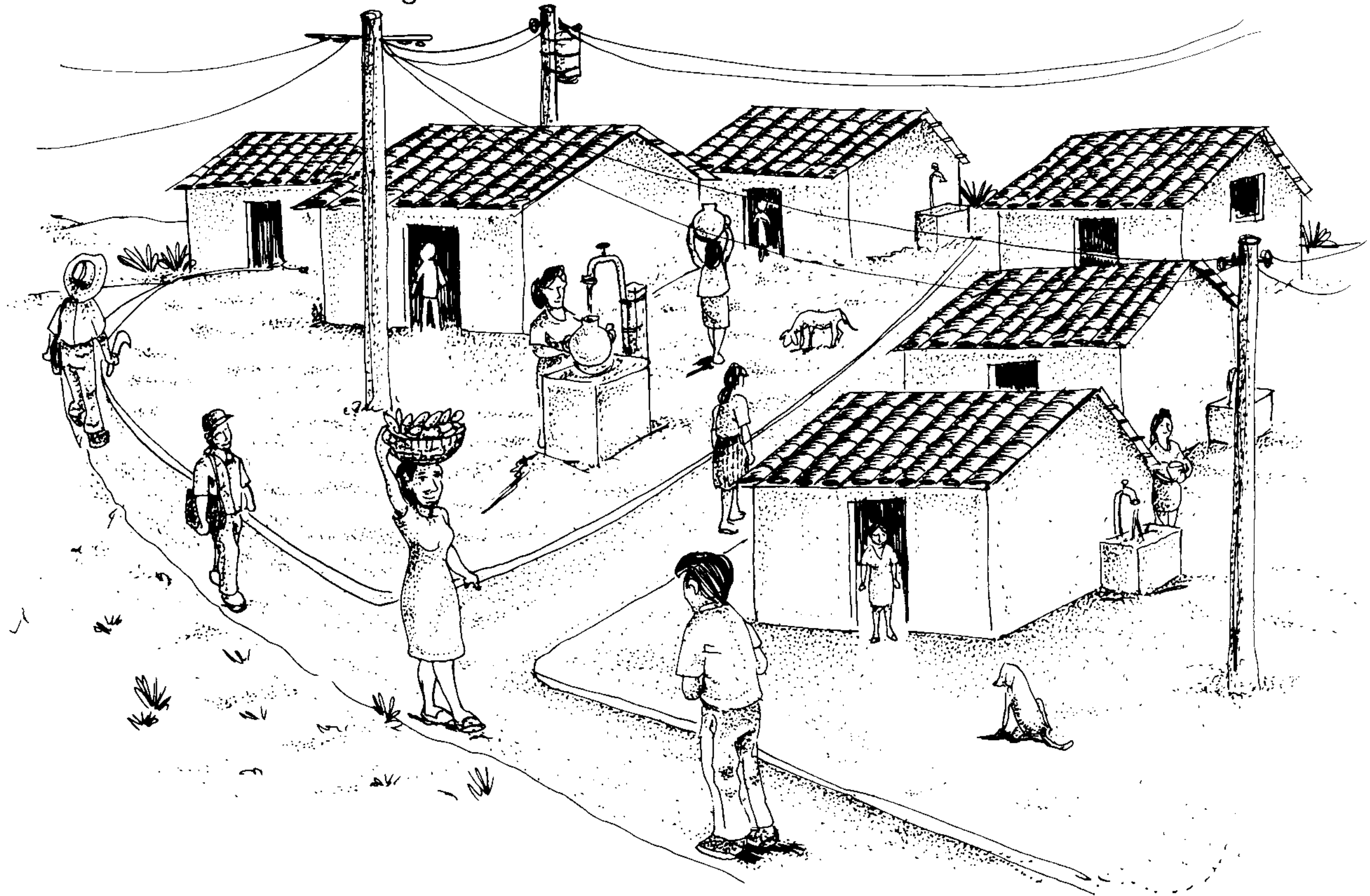



# Presentación

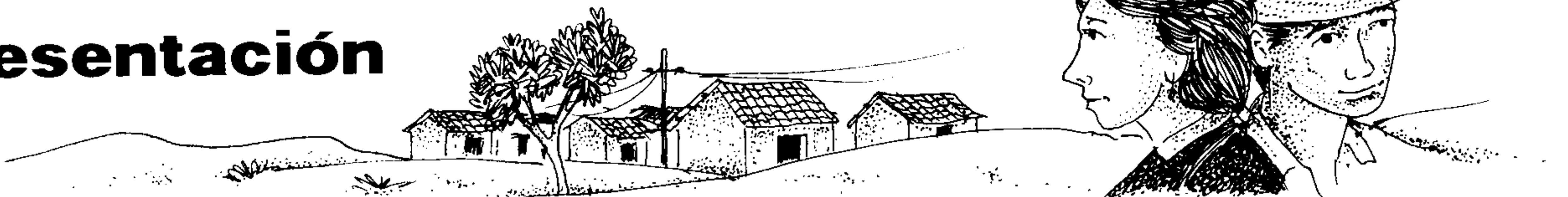

El desarrollo local y regional constituye, sin duda, uno de los desafíos fundamentales para El Salvador al entrar al nuevo siglo. Significa, no sólo superar los actuales desequilibrios territoriales, sino lograr que cada municipio y región se articule al desarrollo del país como sujeto del mismo.

En diferentes municipios se han iniciado esfuerzos y procesos que caminan en esa dirección y la Fundación Nacional para el Desarrollo (FUNDE) ha venido acompañando y apoyando algunos de ellos. San Agustín es un ejemplo.

**BIENVENIDOS A SAN AGUSTÍN**  
es un recorrido por las condiciones económicas, sociales, políticas y culturales de un municipio pequeño

del Departamento de Usulután.

Con este trabajo la FUNDE ofrece una recopilación ordenada de información que ha estado dispersa, con el propósito de que sea accesible y útil a sus habitantes. Esperamos que sirva como material de aprendizaje y enseñanza a maestros y alumnos de los centros educativos de San Agustín, como carta de presentación e instrumento de gestión al gobierno municipal y organizaciones e instituciones ciudadanas y como material de consulta a quienes deseen ampliar sus conocimientos sobre este municipio.

Agradecemos a la Fundación Heinrich Böll de Alemania, a INTERSOL de Austria, cuyo apoyo

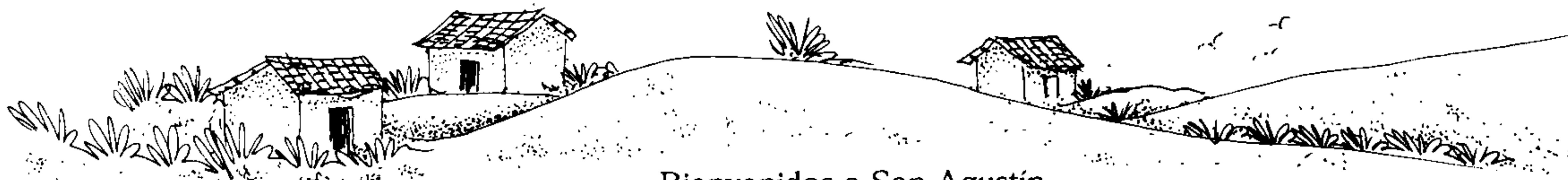

ha hecho posible la investigación y publicación de esta Monografía.

Finalmente, queremos agradecer de manera especial a los pobladores y pobladoras de San Agustín, con quienes estamos compartiendo aspiraciones y esfuerzos y que son los principales constructores de bases sólidas para asentar un nuevo tipo de

municipio, generador de democracia, desarrollo sustentable y seguridad ciudadana.

*Alberto Enríquez Villacorta*  
*Director de Desarrollo Regional/local*



## Introducción

El trabajo que aquí se presenta, es un intento por dotar al municipio de San Agustín, de un documento que recoja sus características principales para que sirva de referente escrito sobre su situación particular en diferentes aspectos.

La investigación que lo sustenta fue realizada por el equipo del área de desarrollo regional/local de la FUNDE, que trabaja en la Microregión Centro-Costera Anastasio Aquino, de la cual San Agustín forma parte.

El documento recupera algunos aspectos importantes de su historia, así como también se hace un esfuerzo por caracterizar el municipio en lo económico, social, recursos naturales, infraestructura y lo institucional.

Estamos conscientes que se trata de un primer intento de

aproximación a una realidad dinámica y compleja que habrá que continuar ampliando y profundizando.

El documento consta de seis capítulos que son, en su orden los siguientes: características generales, aspectos económicos, sociales, infraestructurales e institucionales y, finalmente, una breve descripción del gobierno municipal y su administración.







---

**PRIMERA PARTE**

---

# Características generales del municipio de San Agustín

a. *Reseña histórica del  
municipio.*

b. *Ubicación geográfica.*

c. *Recursos naturales*

1. Clima
2. Suelos
3. Bosques
4. Hidrografía.

d. *Distribución geopolítica*

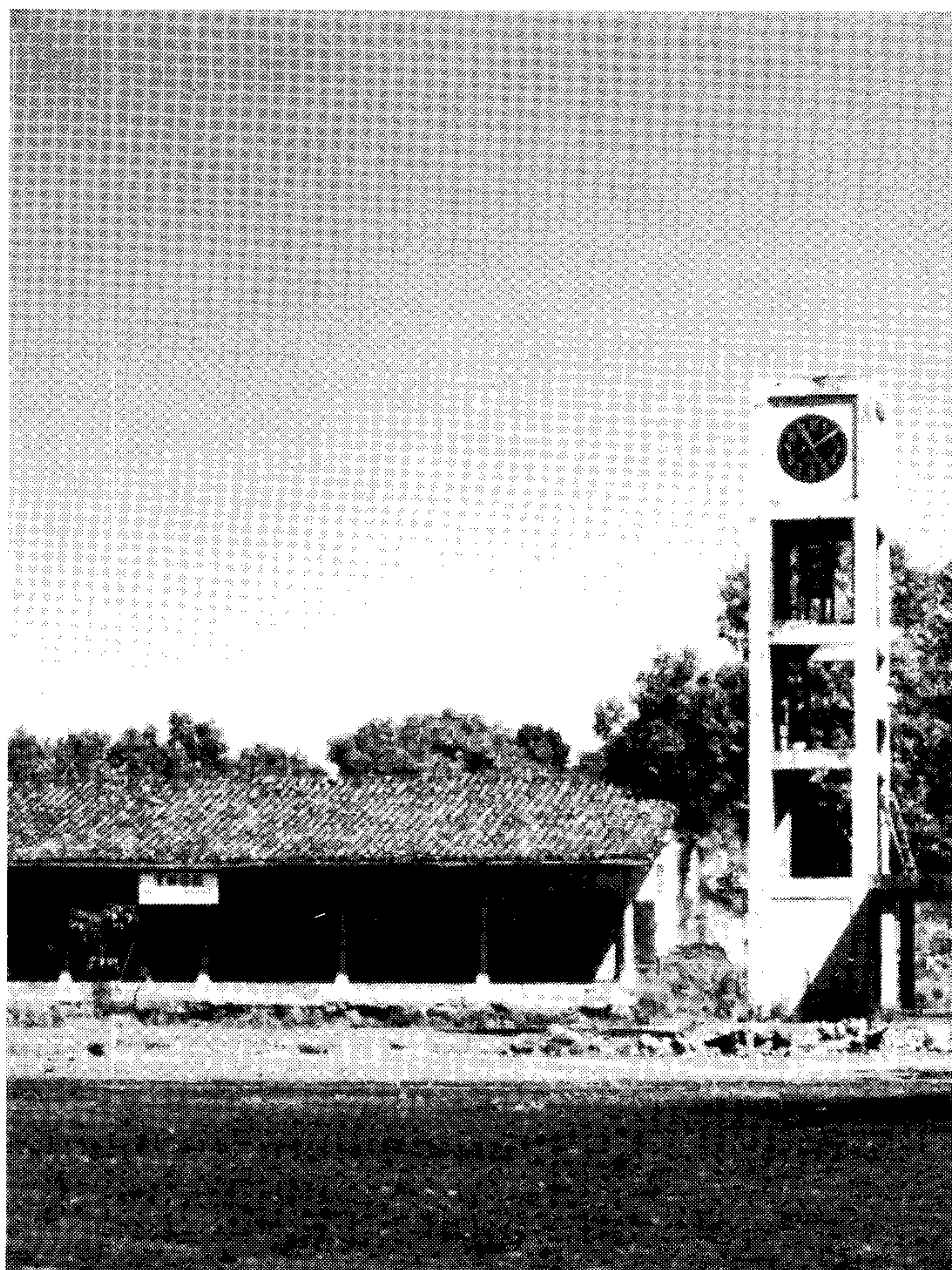



## A. Reseña histórica del municipio

El pueblo de San Agustín se erigió en el cantón El Salto, jurisdicción de la ciudad de Tecapa (hoy Alegría), departamento de Usulután, por decreto legislativo del 25 de febrero de 1881. En ese momento se incorporaron en el nuevo municipio el Valle de Cuchupuná y los ríos El Cedro, Las Ceibas y Linares.

En 1890 el municipio tenía 1,970 habitantes y pertenecía al distrito administrativo de Jucuapa; en 1892 entró a formar parte del distrito administrativo de Alegría.

El pueblo de San Agustín creció rápidamente, fue notable el ornato de la población y el auge de la industria, comercio, agricultura y educación pública, lo cual lo hizo merecedero en 1928 del título de Villa.

En 1932 perdió los cantones de El Corozo, Los Hornos y La Pita, que se agregaron al pueblo de San Francisco Javier. En 1947, la villa de San Agustín es incluida en el distrito de Berlín.

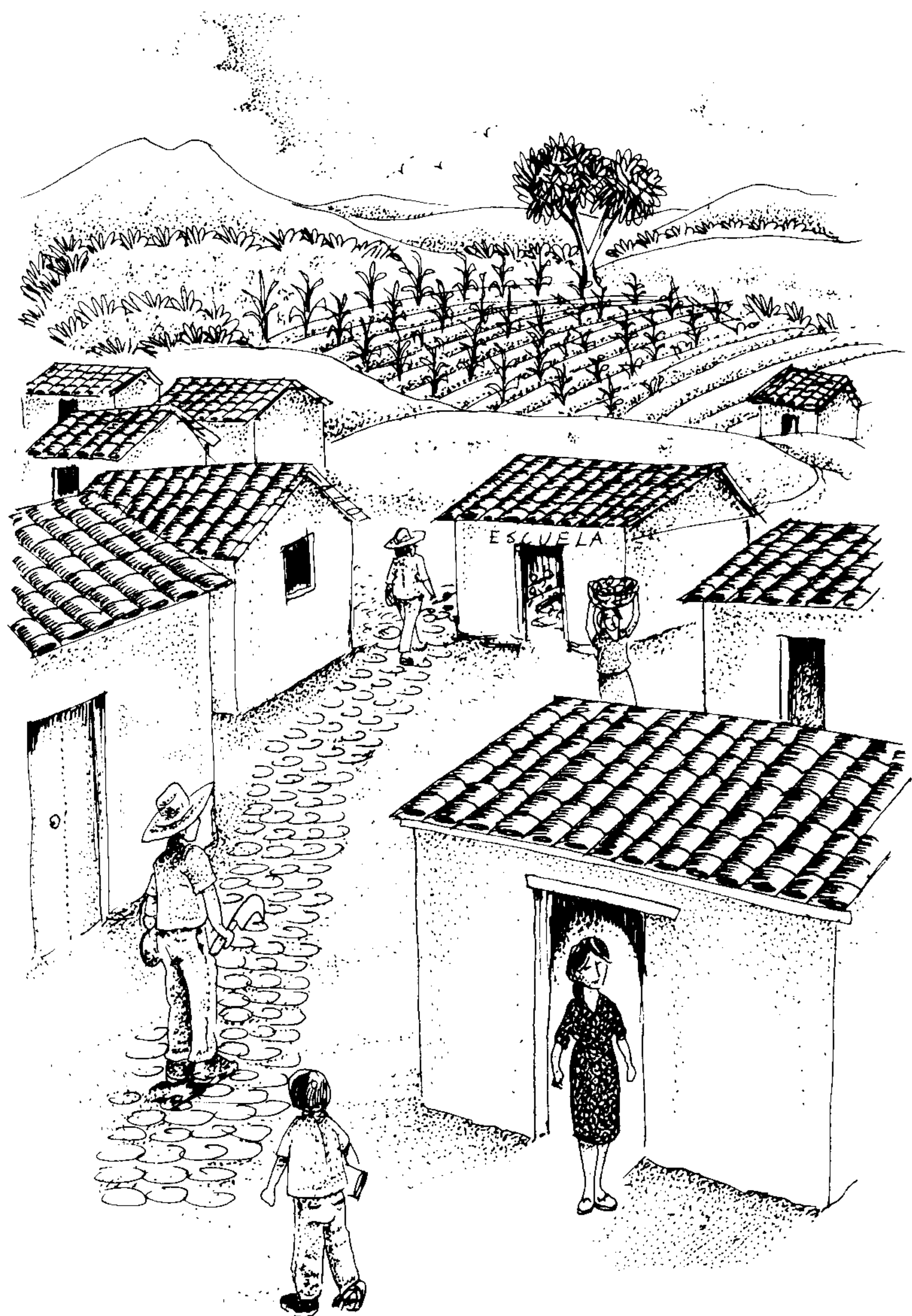

En la década de los '70, según narración del Sr. Vicente Zelaya<sup>1</sup>, existían en el municipio tres grandes grupos de productores:



a) Pequeños productores: cultivaban maíz, frijol, maicillo y arroz en forma individual. No tenían tierra propia, alquilaban una parcela para la milpa, a un costo de 100 colones la manzana. En tiempos de cortas de café y de caña, los pobladores iban a trabajar a Santa Tecla y a Santa Ana.

b) Grandes productores propietarios de haciendas de café y de caña de azúcar. Algunos de los grandes propietarios que existían en ese momento eran los siguientes:

Enrique Álvarez:

- Los Patios                      Ingenio (50 Mz de caña)
- Los Patios                      Beneficio de café (800 Mz)

Cipriano Velázquez

- La Ceiba                      Beneficio de café

c) Grandes Ganaderos:

- Hacienda Los Patios      800 cabezas
- Hacienda Tegucigalpa    300 cabezas
- Hacienda Linares        ganado y caña
- Hacienda Linaritos      ganado y caña

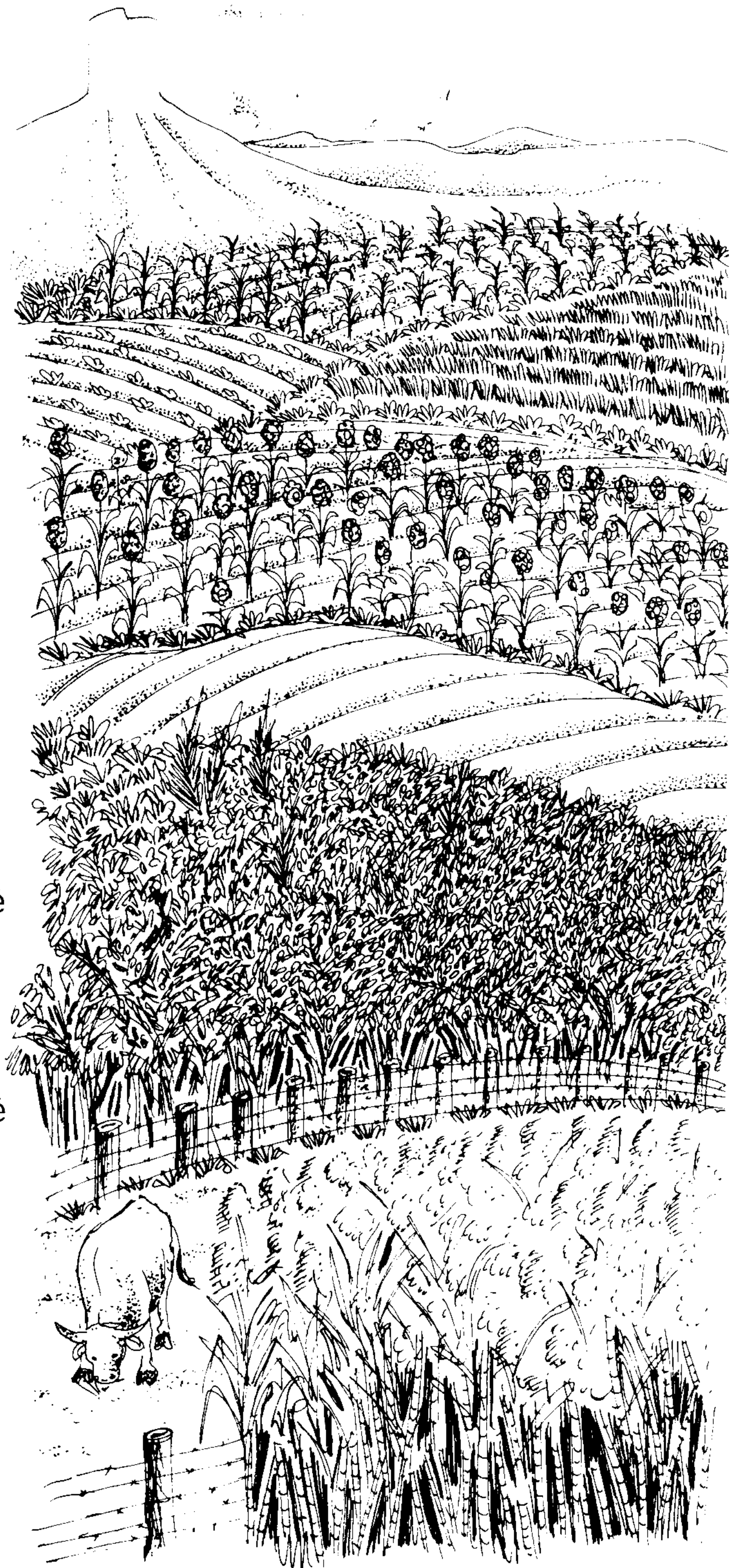



En el municipio, de acuerdo a la información que se presenta en el cuadro siguiente, los cultivos más importantes eran: de granos básicos en asocio, el café y los pastos; aunque

de éstos sólo un porcentaje muy pequeño eran pastos cultivados. En conjunto los tres tipos de cultivos antes mencionados representaban el 70.5% de la superficie del municipio.

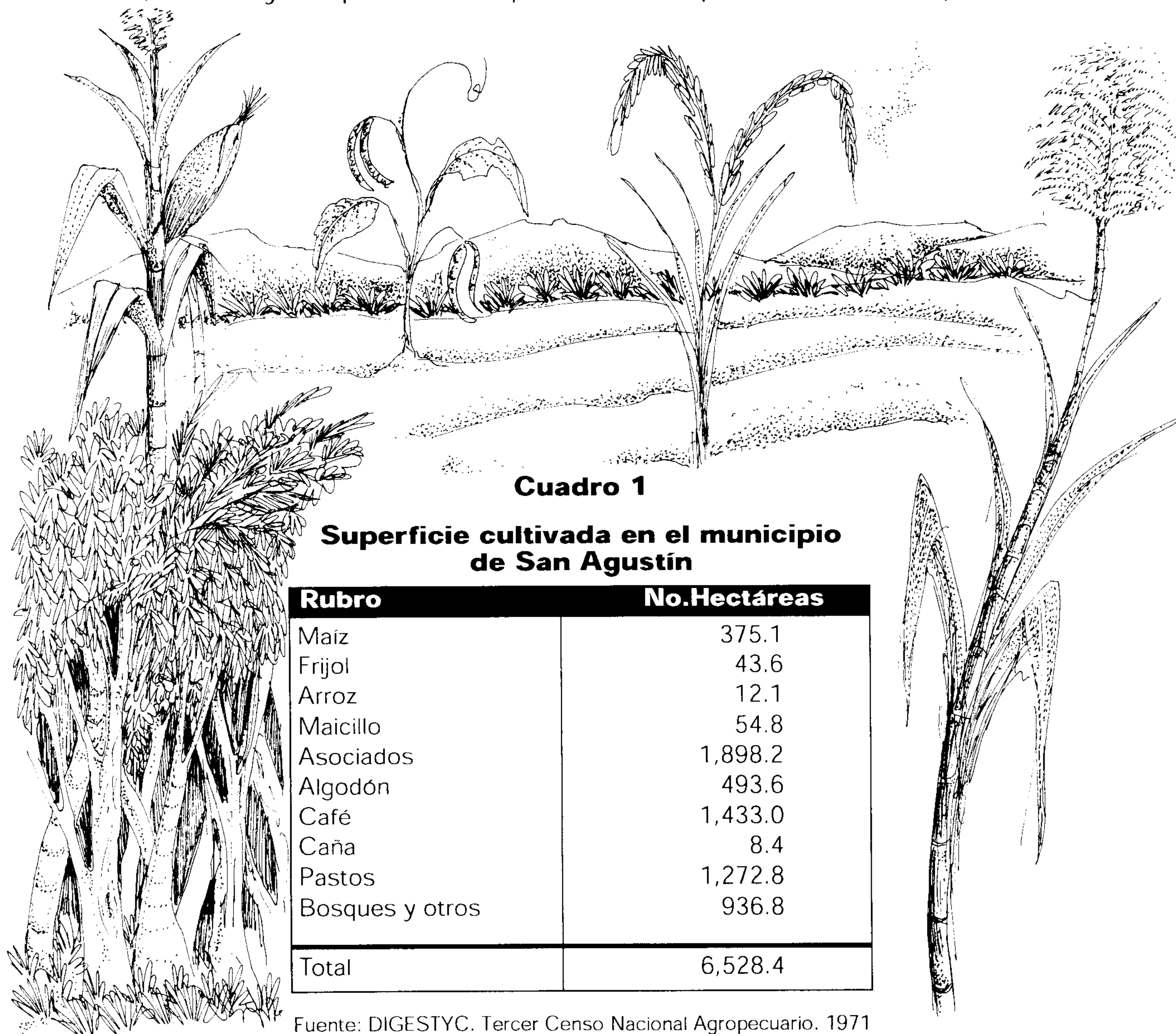

**Cuadro 1**

**Superficie cultivada en el municipio de San Agustín**

<b>Rubro</b>	<b>No.Hectáreas</b>
Maíz	375.1
Frijol	43.6
Arroz	12.1
Maicillo	54.8
Asociados	1,898.2
Algodón	493.6
Café	1,433.0
Caña	8.4
Pastos	1,272.8
Bosques y otros	936.8
<b>Total</b>	<b>6,528.4</b>

Fuente: DIGESTYC. Tercer Censo Nacional Agropecuario. 1971



Por otra parte, en el municipio el comercio prácticamente no existía, nunca hubo mercado en el centro, llegaban vendedores de Jiquilisco a vender su sandía.



El centro comercial más importante estaba ubicado en Linares. Linares era como un puerto, transportaban mercadería en lancha, rumbo a Zacatecoluca. Lo trascendente de este centro lo hizo muy popular, incluso celebraban una fiesta en honor a la Virgen de Candelaria el 2 de febrero. Fiesta que no se perdían los moradores.

Antes del conflicto militar, el gobierno municipal era del Partido de Conciliación Nacional, durante la guerra del Partido Demócrata Cristiano y actualmente es gobernado por el Partido FMLN.





Durante la guerra, mucha de la población del municipio emigró a San Salvador, Zaragoza (La Libertad), Usulután y Jiquilisco. Una parte de la población se quedó en el lugar y vivían del cultivo de su milpa; éstos estuvieron en constante movimiento para poder sobrevivir. Se quedaron aproximadamente unas 20 familias.



El municipio se empezó a repoblar al final del conflicto, la gente regresó por sus propios medios en forma individual.

Sus fiestas patronales las celebran del 10 al 15 de marzo en honor de San Agustín.



## B. Ubicación geográfica

El municipio de San Agustín se encuentra ubicado a 32 Kilómetros de la cabecera departamental y a 108 Kilómetros de San Salvador; está situado a una altura de 300 msnm. Tiene una extensión de 103 km<sup>2</sup>.

San Agustín Limita al Norte y Noreste con el municipio de Berlín; al Sureste

con el Municipio de San Francisco Javier; al Sur y Suroeste con los municipios de Jiquilisco, San Vicente y Tecoluca y al Noroeste con el municipio de Berlín.

Para su administración el municipio se divide en 19 cantones y 53 caseríos. (Ver Cuadro 2)

**Mapa 1**  
**El departamento de Usulután**





## Mapa 2 El municipio de San Agustín



**Cuadro 2**  
**División político-administrativa del municipio de San Agustín**

<b>Cantones</b>	<b>Caseríos</b>	<b>Cantones</b>	<b>Caseríos</b>
Los Arrozales	Los Arrozales El Cantil Los Sitios Los Escobar	La Mora	La Mora La Joya
San Antonio	San Antonio El Amatillo El Filón La Bomba	La Quesera	La Quesera Hoja de Sal
El Cedro	El Cedro	Linares	Linares Caulotal Valle Nuevo Montañita
El Roble	El Roble	Buenos Aires	Buenos Aires Valle Escondido
El Corozo	El Corozo El Pozón	Los Planes	Los Planes Las Chamas Los Torres
El Jocote	El Jocote El Congo La Montaña	Nombre de Dios	Nombre de Dios Los Hernández Los Ayala El Cordoncillo
Galingagua	Galingagua Vista Alegre	Tres Calles o San Joaquín	Tres Calles o San Joaquín Las Brisas El Zapote San Pedro
Jobal Arrozales	Jobal Arrozales El Sitio	Los Eucaliptos	Los Eucaliptos
La Ceiba	La Ceiba Las Conchas El Naranjal El Cordoncillo El Caraguito La Cabaña La Ceibita	El Jícaro	El Jícaro Los Cañales El Ingenio
		El Desparramo	El Desparramo El Quinal

Fuente: Alcaldía municipal de San Agustín 1998

## C. Recursos Naturales

### 1. Clima

Los promedios mensuales de temperatura son siempre superiores a los 20° C durante todo el año, ya sea en las montañas o en las planicies. En ocasiones, en algunos lugares baja de los 20° C. Las variaciones de temperatura son mínimas siendo el mes de abril el más caliente.

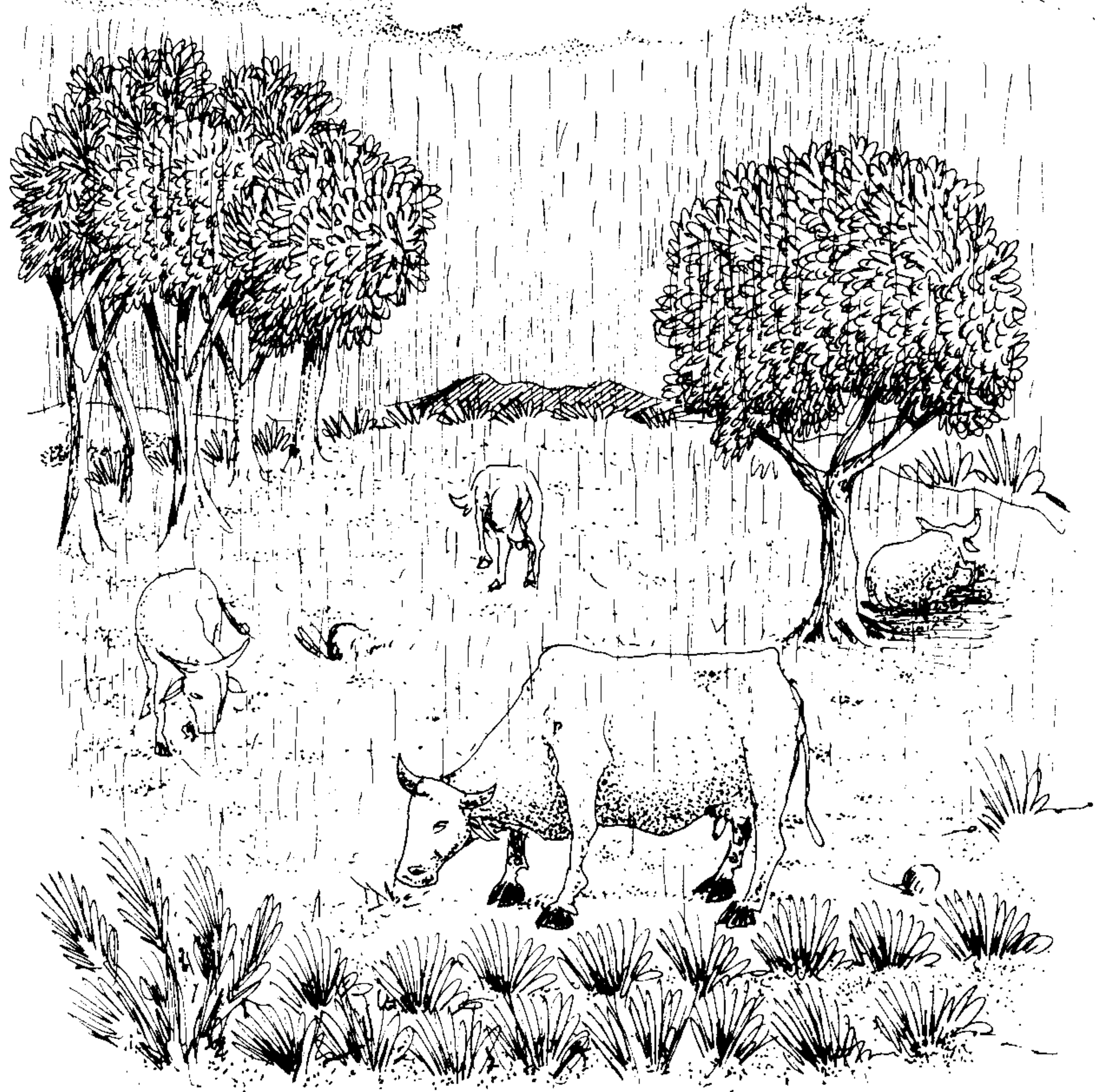
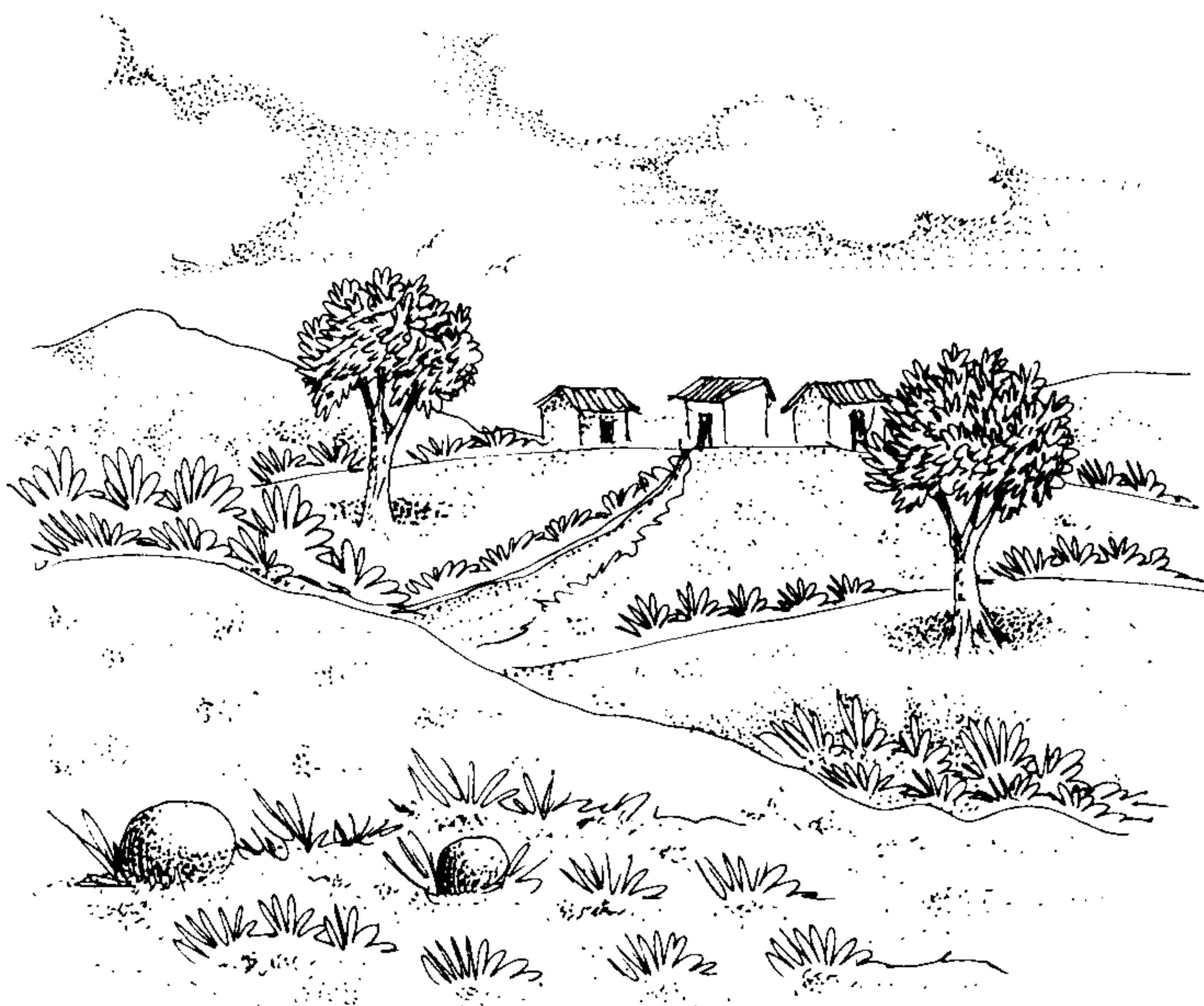

En un mismo lugar las variaciones interanuales de lluvia son muy grandes y van desde 1,147 mm a 2,121 mm y ésta variabilidad es más crítica en los meses de mayo (inicio de lluvia), julio (canícula) y octubre (final de lluvias).

El clima caliente de las zonas bajas o planicie costera propicia en gran medida la explotación de cultivos de subsistencia, así como también el establecimiento de pastizales aptos para la ganadería.



## 2. Suelos

De acuerdo a la información del cuadro siguiente, los suelos del municipio en su mayoría tienen una mala calidad, ya que se encuentran ubicados en las clases VI, VII y VIII; éstas en conjunto agrupan el 84.6% de los suelos del municipio.



**Cuadro 3**

### Uso potencial de los suelos

Tipo de suelo	Porcentaje	Area (Kms <sup>2</sup> )	Descripción
I	-	-	Alta calidad agrícola
II	1.0	1,045	
III	12.8	13,292	
IV	1.6	1,634	Mediana calidad agrícola
V	-	-	
VI	32.4	33,525	Mala calidad agrícola
VII	52.0	53,737	
VIII	0.2	207	
Total	100.0	103,440	

FUENTE: Elaborado con base en: SRN "Prediagnóstico del Municipio de San Agustín Departamento de Usulután". Junio de 1995.





También se tiene que el 13.9% lo constituyen suelos tipo II y III, tienen de alta a mediana calidad y son aptos para algunos tipos de cultivos.

El suelo clase IV, es bueno para la explotación ganadera y cultivos permanentes. Las clases de suelos VI y VII tienen restricciones y su uso es para bosques y praderas. Los suelos de clase VIII se recomiendan para vegetación de protección permanente,

### 3. Bosques

El municipio se caracteriza por estar su vegetación clasificada dentro del bosque húmedo sub-tropical. En éste se encuentran varias formaciones tales como la asociación de laderas en cordilleras, conformadas principalmente por los siguientes árboles: Ceibo, Cedro, Laurel, Quebracho, Maquilishuat, Chaparro, Jiote, Aceituno, Bálsamo, Salamo. etc.

Así mismo, en las plantaciones de café se encuentran otros tipos de árboles utilizados para dar sombra al café; éstos son: Pepeto, Paterno, Madrecacao, Pito, Nogal, Cedro, Laurel, Volador, Chaquiro, Tizate, Aguacate, Bálsamo.

vida silvestre o recreación; así mismo para protección de aguas y reservas ecológicas ya que estos suelos deben estar restringidos para uso agrícola.

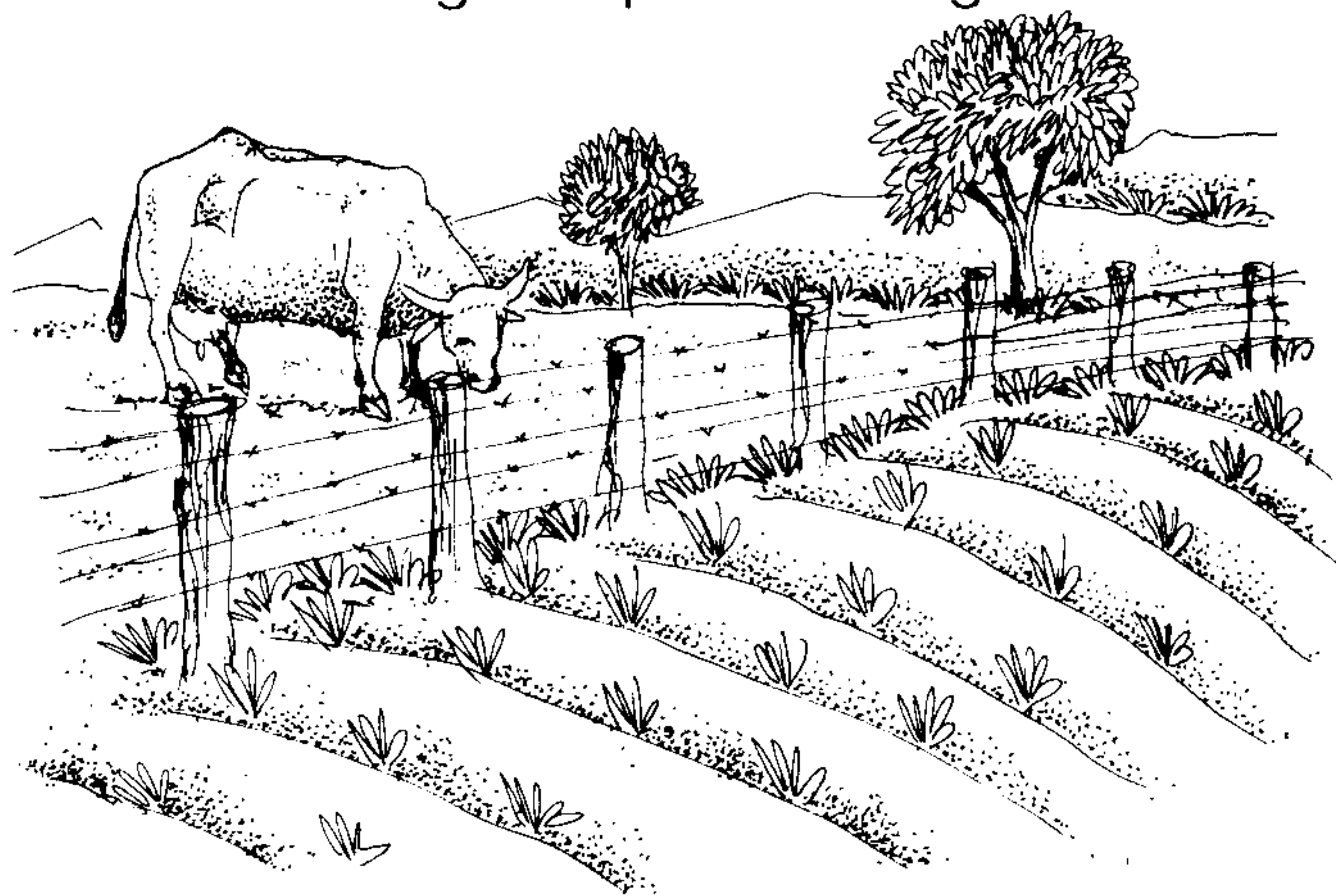

Por otro lado, en la formación denominada asociación de planicie costera, se encuentran árboles de Guarumo, Amate, Mora, Conacaste, Bálsamo, Tihuilote, Volador, Carreto, Papaturo, etc.

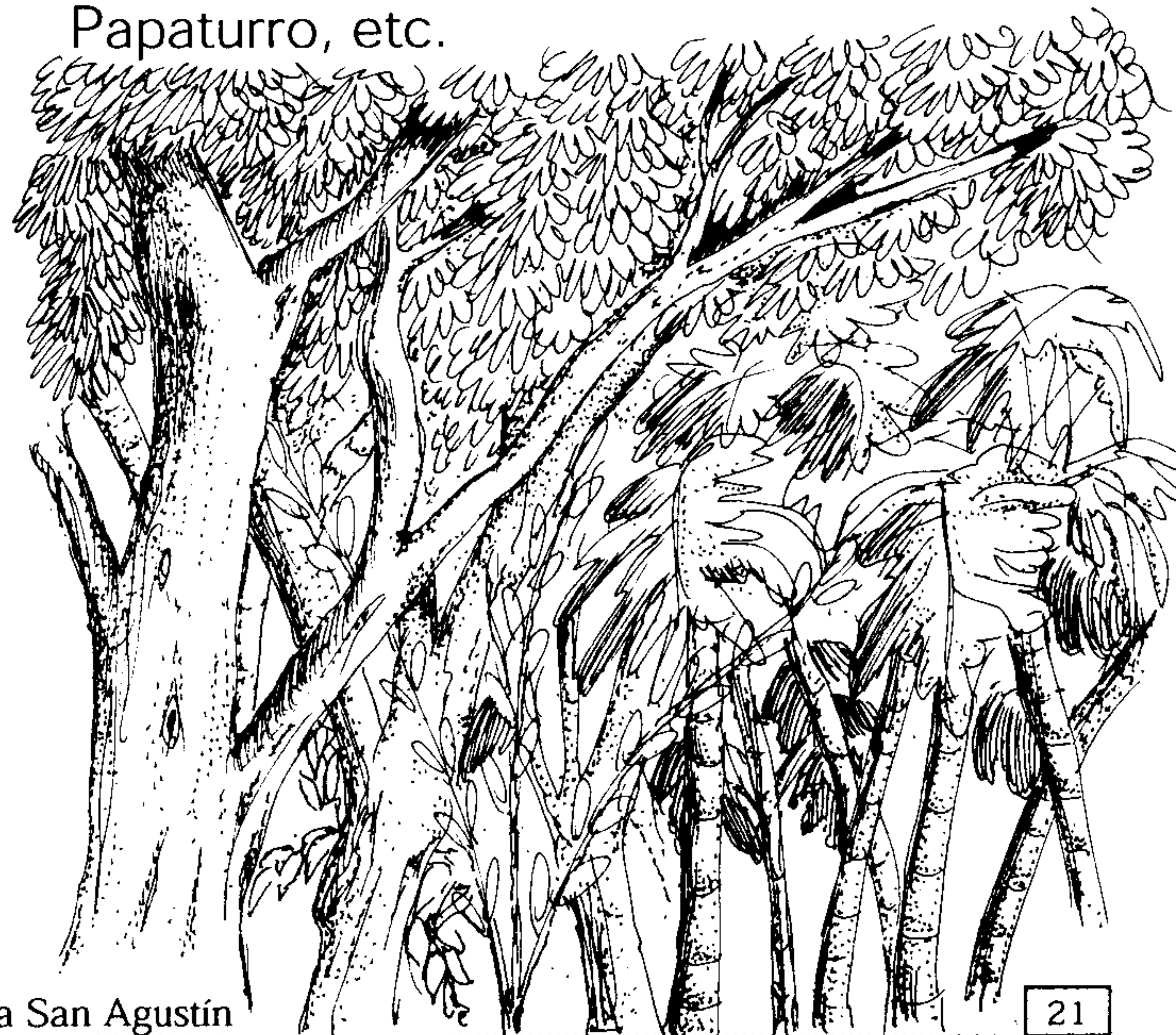

## 4. Hidrografía

El municipio de San Agustín cuenta con varios ríos importantes. Los ríos que encontramos en San Agustín son los siguientes: Lempa, El Pueblo, la Bomba, El Pozón, Obraje, Roldán, Medellín y La Cueva.

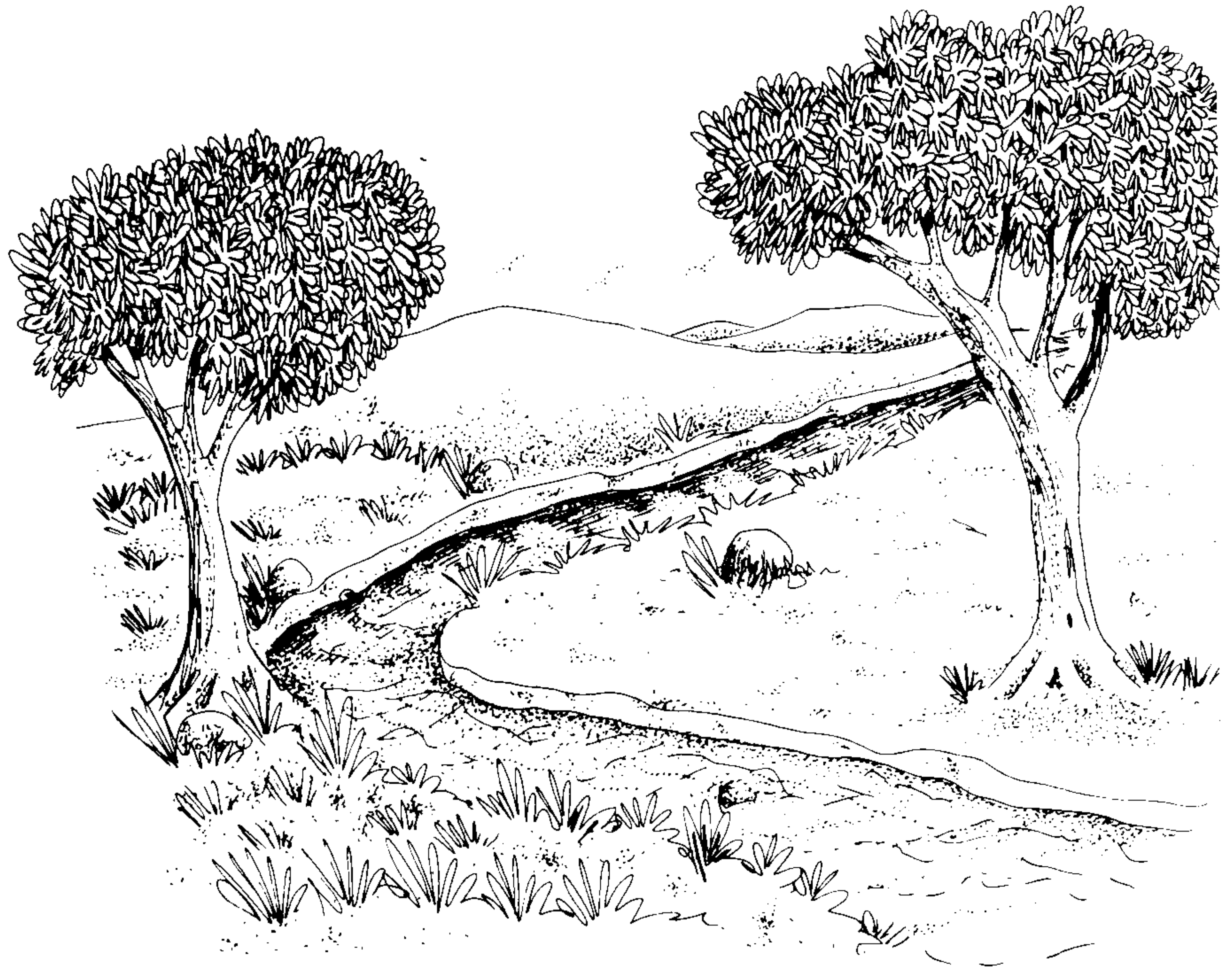

## D. Distribución geopolítica

Según el censo de 1992, el municipio cuenta con un total de 3,481 habitantes; de los cuales, 1,731 son hombres y 1,750 son mujeres; representando el 49.7% y 50.3% respectivamente.

Al comparar la información poblacional de los censos de 1971 y 1992, (Ver Cuadro 4) se observa que el municipio experimentó un crecimiento absoluto negativo de 13,307 personas, lo que representa un

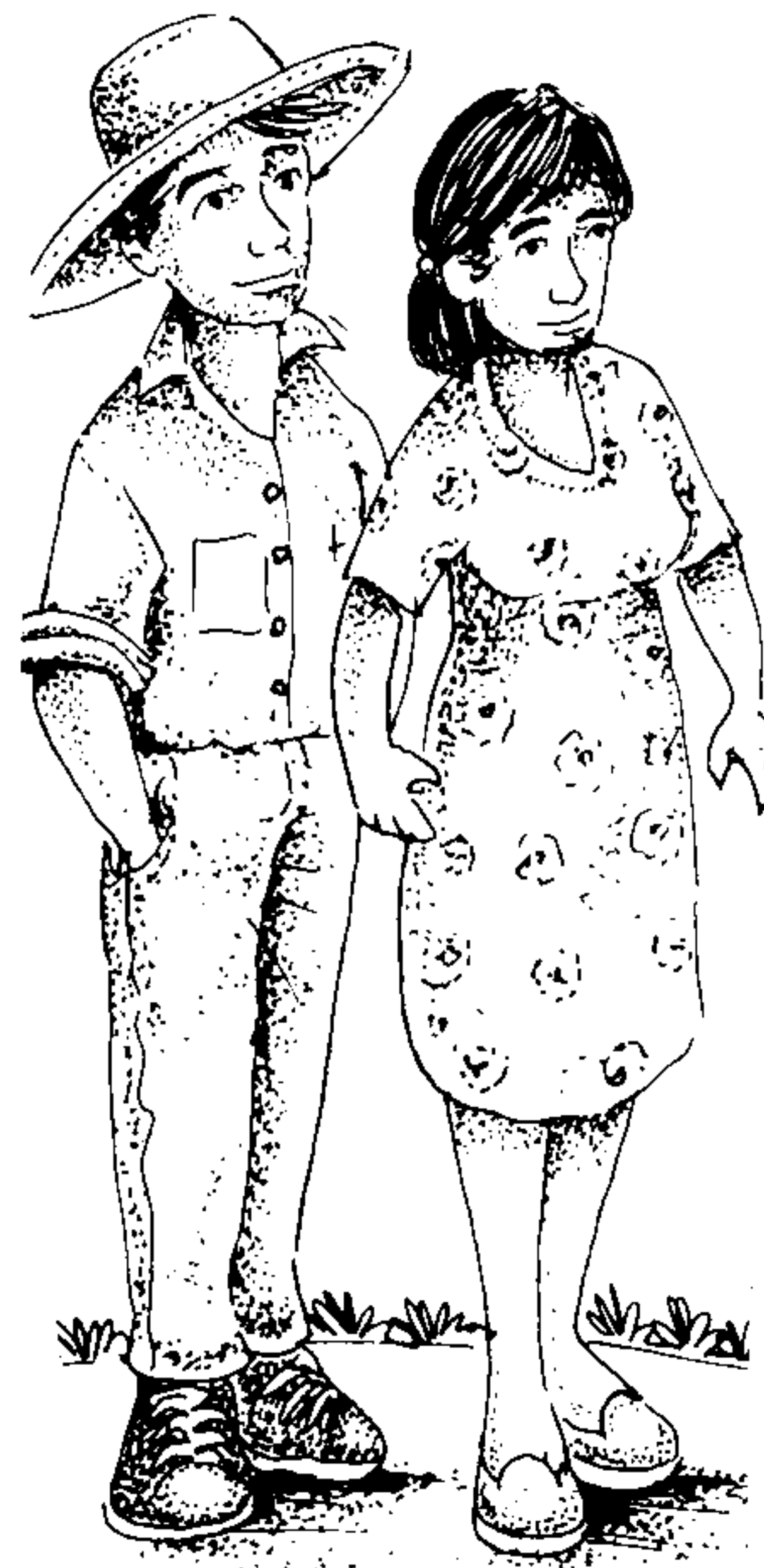

decremento relativo de 79.3%.

La densidad poblacional del municipio es de 34 hab/km<sup>2</sup>, habiendo disminuido un 79% comparado con la densidad poblacional reportada en el censo de 1971, que fue de 162 hab/km<sup>2</sup>.

La población total del municipio representa el 1.1% de los 310,362 habitantes del departamento.



**Cuadro 4**  
**Población por área y sexo**

<b>Años</b>	<b>Hombres</b>	<b>Mujeres</b>	<b>Total</b>	<b>Total rural</b>	<b>Total urbano</b>
1971	8,507	8,281	16,788	15,022	1,761
1992	1,731	1,750	3,481	1,478	2,003

Fuente: DIGESTYC. Censos de Población 1971 y 1992

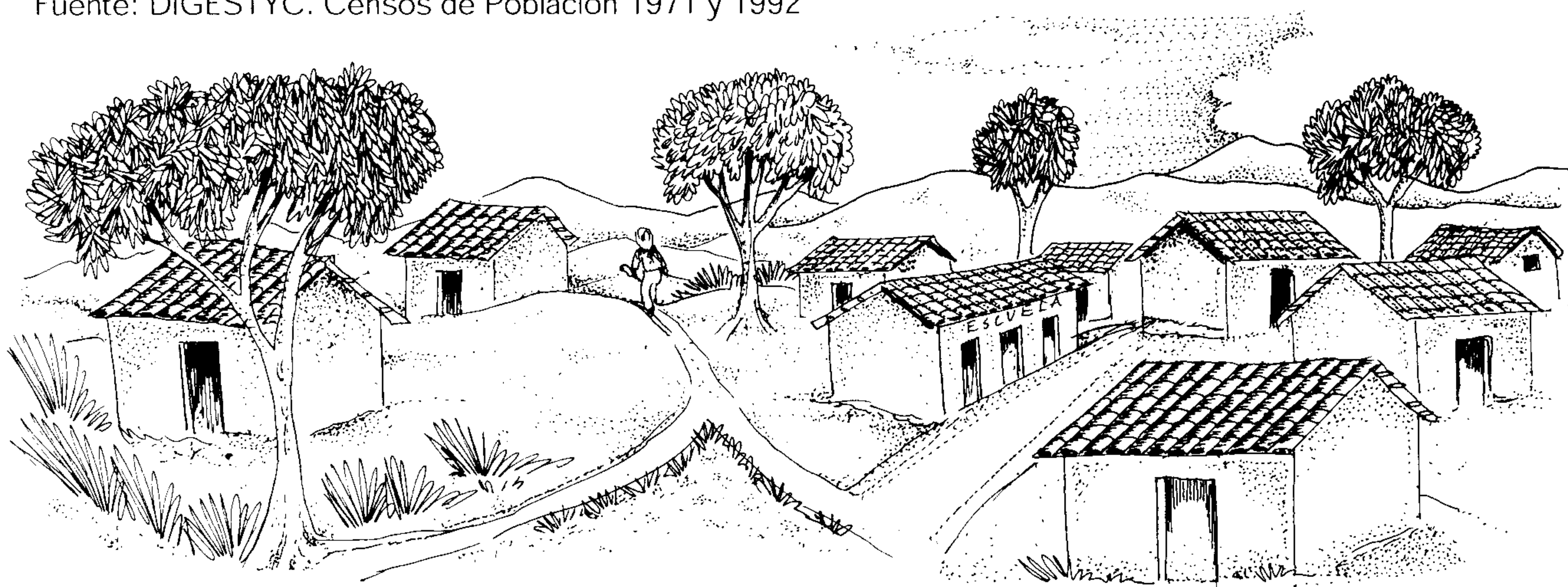

Al observar en el cuadro anterior la relación entre la población urbana y rural, existe un cambio importante en su comportamiento, ya que si bien para 1971, la población se concentraba en el área rural (89.5%); para 1992 es evidente que la participación de la población rural ha disminuido (42.5%) y la población urbana representa más del 50% de la población municipal.

Los cambios anteriores son producto

de los efectos del conflicto armado, fundamentalmente en las zonas rurales del municipio.

De acuerdo a la información que aparece en el cuadro siguiente, más de la mitad de la población del municipio se concentra en el área urbana (57.5%); siendo otros cantones bastante poblados Buenos Aires, Galingagua y Los Eucaliptos (12.5%, 10.6% y 9.4% respectivamente).



### Cuadro 5

#### Población del municipio de San Agustín por Cantón

Cantón	Total	Hombres	Mujeres
San Agustín (urb)	2003	996	1007
Buenos Aires	435	204	231
El Corozo	187	84	103
Galingagua	368	199	169
Jobal Arrozales	57	29	28
Los Eucaliptos	326	170	156
Los Planes	105	49	56

Es importante mencionar que San Agustín en su división político-administrativa cuenta con 19 cantones, pero poblados a 1992 sólo tenía los que aparecen en el cuadro anterior.

Fuente: DIGESTYC. "Anuario Estadístico 1995"





---

## SEGUNDA PARTE

---

# Aspectos económicos

a. *Población económicamente activa.*

b. *Cooperativas y propiedades del Proceso de Transferencia de Tierras (PTT).*

c. *Comercialización y Servicios de apoyo a la Producción.*

1. Comercialización
2. Financiamiento
3. Asistencia técnica
4. Capacitación







## A. Población Económicamente Activa

La población de 10 años y más en el municipio es de 2,479 personas. De éstas, el 42.9% es Población Económicamente Activa (PEA) y el 57.1% restante, Población Económicamente Inactiva (PEI). Dentro de la PEA se encuentra la población ocupada en cualquier rama de actividad económica.

Al observar la información que se presenta en los Cuadros 6, 7 y 8; en

relación a la población ocupada, se tiene que la participación de los hombres es mayoritaria (84.5%, 91.5% y 79.0% respectivamente); también es observable que a nivel del área urbana hay un incremento en la participación de las mujeres en la población ocupada, esto es debido a que en el área urbana se concentra la actividad comercial, en donde las mujeres juegan un papel importante.

En el caso de la PEI, se tiene la situación contraria en cuanto a la participación de hombres y mujeres. En este rubro, la participación de las mujeres es la mayoritaria (76.9%, 81.2% y 73.7%); y la disminución en el número de mujeres dentro de este rubro en el área urbana tiene su explicación en lo mismo que se dijo anteriormente: hay muchas mujeres participando activamente en el sector comercio.

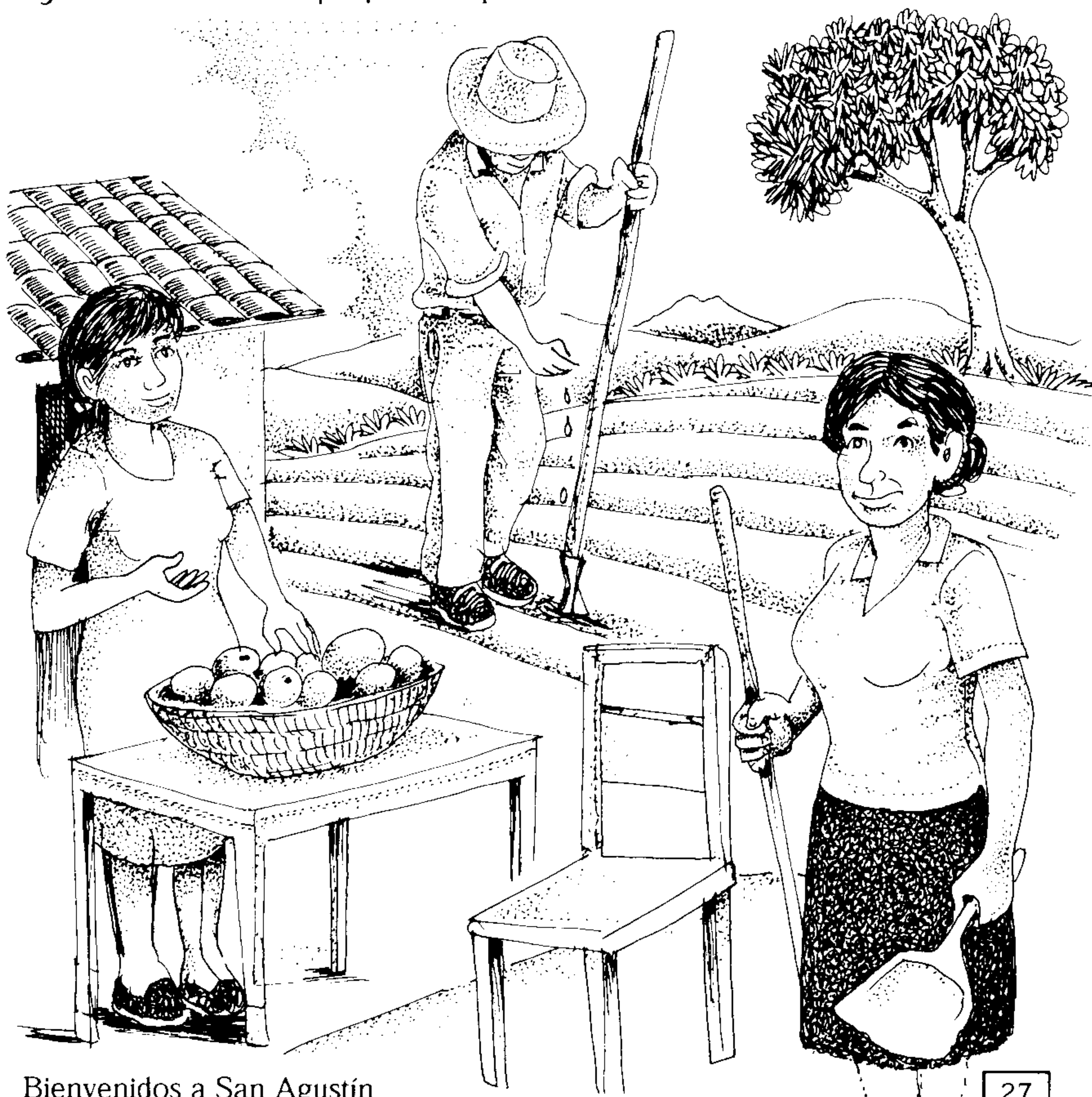

Se tiene entonces que en el municipio mientras en la PEA, la relación hombre/mujer es de 5.6 (por una mujer hay 5.6 hombres económicamente activos); en la PEI, la relación mujer/hombre es de 3.3 (por cada

hombre inactivo hay 3.3 mujeres inactivas económicamente). Estas relaciones contrastan con el hecho que la mayor parte de la población de 10 y más años son mujeres: 50.5% .

**Cuadro 6**  
**Población de 10 años y más. Total del municipio**

Sexo	Económicamente activa			No Económicamente activa	Total
	Ocupada	Desocupada	Total		
Mujeres	154	8	162	1089	1251
Hombres	837	64	901	327	1228
Total	991	72	1063	1416	2479



Fuente: DIGESTYC. Censo de Población y Vivienda. 1992



**Cuadro 7**  
**Población de 10 años y más. Area rural**

Sexo	Económicamente activa			No Económicamente activa	Total
	Ocupada	Desocupada	Total		
Mujeres	37	3	40	491	531
Hombres	396	15	411	114	525
Total	433	18	451	605	1056

FUENTE: DIGESTYC. Censo de Población y Vivienda. 1992



**Cuadro 8**  
**Población de 10 años y más. Area Urbana**

Sexo	Económicamente activa			No Económicamente activa	Total
	Ocupada	Desocupada	Total		
Mujeres	117	5	122	598	720
Hombres	441	49	490	213	703
Total	558	54	612	811	1423

FUENTE: DIGESTYC. Censo de Población y Vivienda. 1992

A continuación se presenta información sobre la participación de la población ocupada en las distintas ramas de actividad económica que se realizan en el municipio.

El Cuadro 9, evidencia cuáles son las ramas de actividad económica más importantes en el municipio, en función del número de personas que ocupan. Son cuatro las ramas más importantes: Agricultura, que aglutina el 81.8% de la población ocupada; Servicio Doméstico, con el 6.2%;

Industria con el 4.7% y Comercio con el 3.3%. En conjunto, estas actividades aglutinan el 96.0% de la población ocupada.

En cuanto a la participación de hombres y mujeres en las distintas actividades económicas, se tiene que en las únicas actividades en que las mujeres superan a los hombres son la industria, el comercio y obviamente, el servicio doméstico.



Según los datos, donde la participación de la mujer es mínima es en la agricultura, hecho que es discutible, ya que aunque las mujeres participen en actividades agropecuarias, esto no es

considerado ni por los encuestadores, ni por ellas mismas, pues no consideran importante su participación en distintas actividades en lo agropecuario.

**Cuadro 9**  
**Población Ocupada por Actividad económica y sexo**

Actividad económica	Total de personas		Hombres		Mujeres	
	Absoluto	%	Absoluto	%	Absoluto	%
Agricultura	811	81.8	785	96.8	26	3.2
Industria	46	4.7	20	43.5	26	56.5
Comercio	33	3.3	2	6.1	31	93.9
Servicios	21	2.1	12	57.1	9	42.9
Servicio doméstico	61	6.2	0	0.0	61	100.0
Otras actividades	19	1.9	18	94.7	1	5.3
<b>Total</b>	<b>991</b>	<b>100.0</b>	<b>837</b>	<b>84.5</b>	<b>154</b>	<b>15.5</b>

FUENTE: SRN. Prediagnóstico del Municipio de San Agustín, Departamento de Usulután.1996

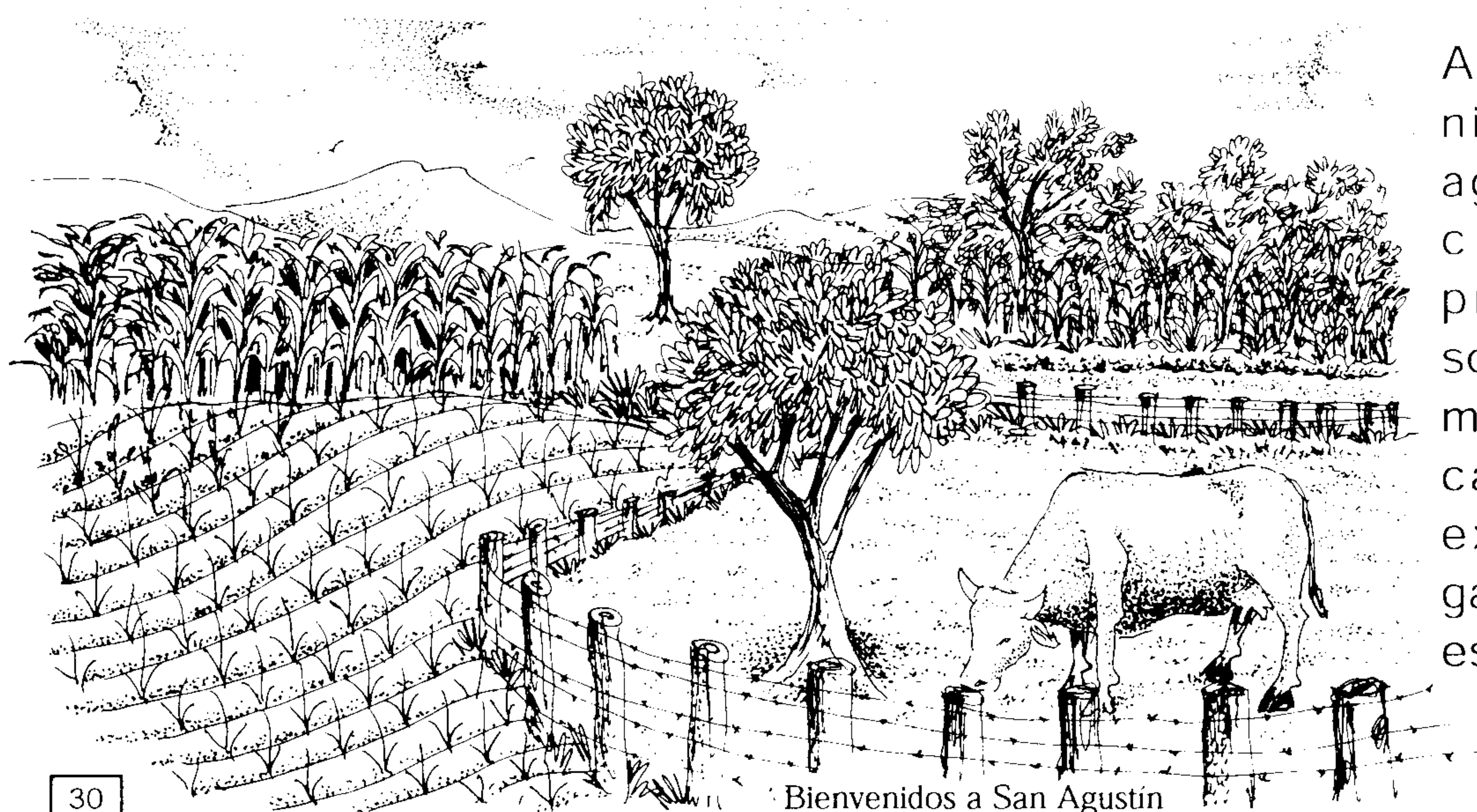

Ahora bien, a nivel de la agricultura, los cultivos predominantes son el maíz, frijol, maicillo, ajonjolí y café. También existe actividad ganadera, aunque es mínima.





De acuerdo a la información que se presenta en el Cuadro 10, es evidente que son pocos los establecimientos que existen en el municipio dedicados a actividades económicas; y lo que es más claro aún es que todos los establecimientos que se encuentran cuentan con 4 o menos personas laborando en ellos, no se encuentra ningún establecimiento que tenga 5 o más personas trabajando.

**Cuadro 10**  
**Establecimientos por Rama de Actividad Económica**

Descripción	Establecimientos con 4 o menos personas				Establecimientos con 5 o más personas			
	# Estab.	%	# Pers.	%	#Estab.	%	# Pers.	%
Produc. Aliment. y tabaco	4	9.8	8	15.4	0	0.0	0	0.0
Comercio al por menor	34	82.9	40	76.9	0	0.0	0	0.0
Restaurantes, cafés	1	2.4	1	1.9	0	0.0	0	0.0
Telecomunicaciones	2	4.9	3	5.8	0	0.0	0	0.0
Total	41	100.0	52	100.0	0	0.0	0	0.0

FUENTE: SRN. Prediagnóstico del Municipio de San Agustín. Departamento de Usulután. 1996

Según la información del cuadro anterior, el comercio al por menor es el que cuenta con el mayor número de establecimientos.

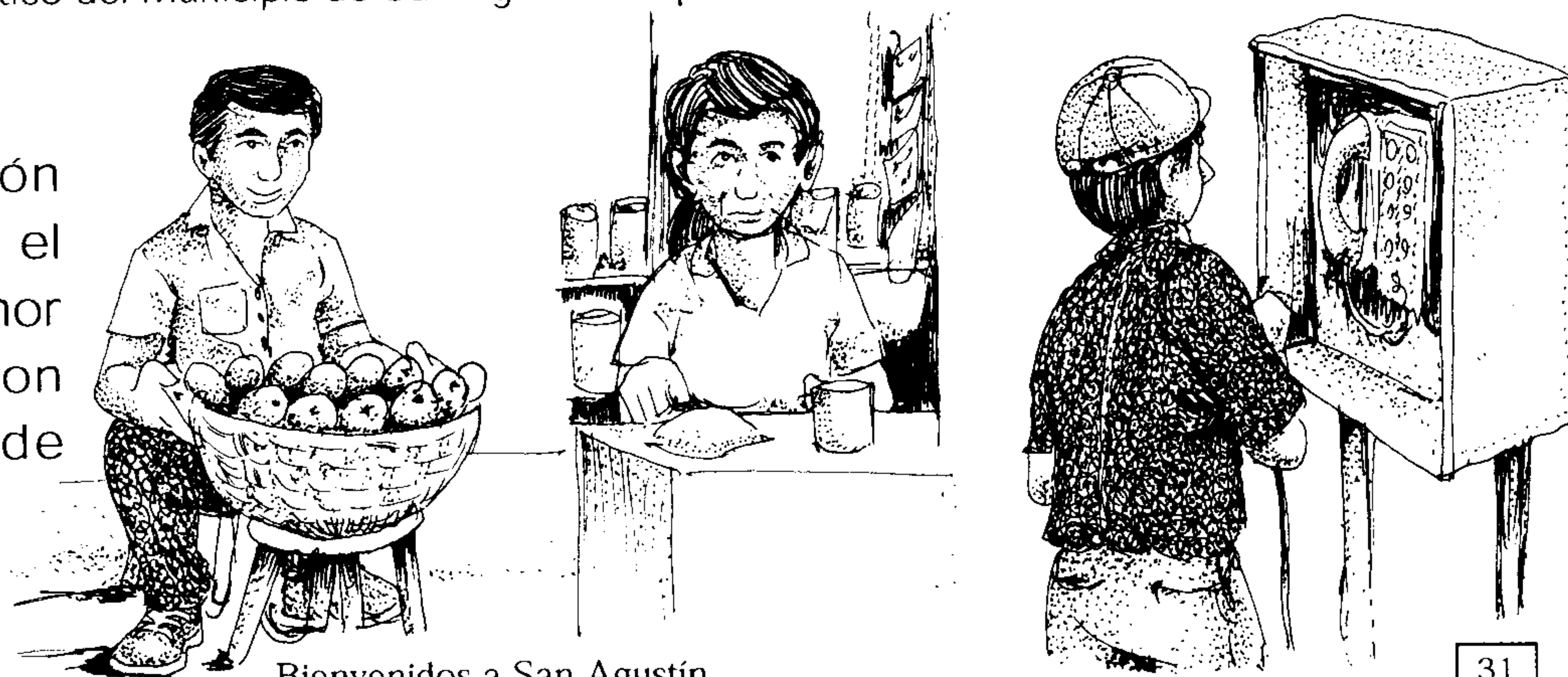

Bienvenidos a San Agustín

## B. Cooperativas y propiedades del Proceso de Transferencia de Tierras (PTT)

En este municipio hay 3 cooperativas del sector agropecuario reformado, que en

conjunto cuentan con aproximadamente 2,560.2 Mz.

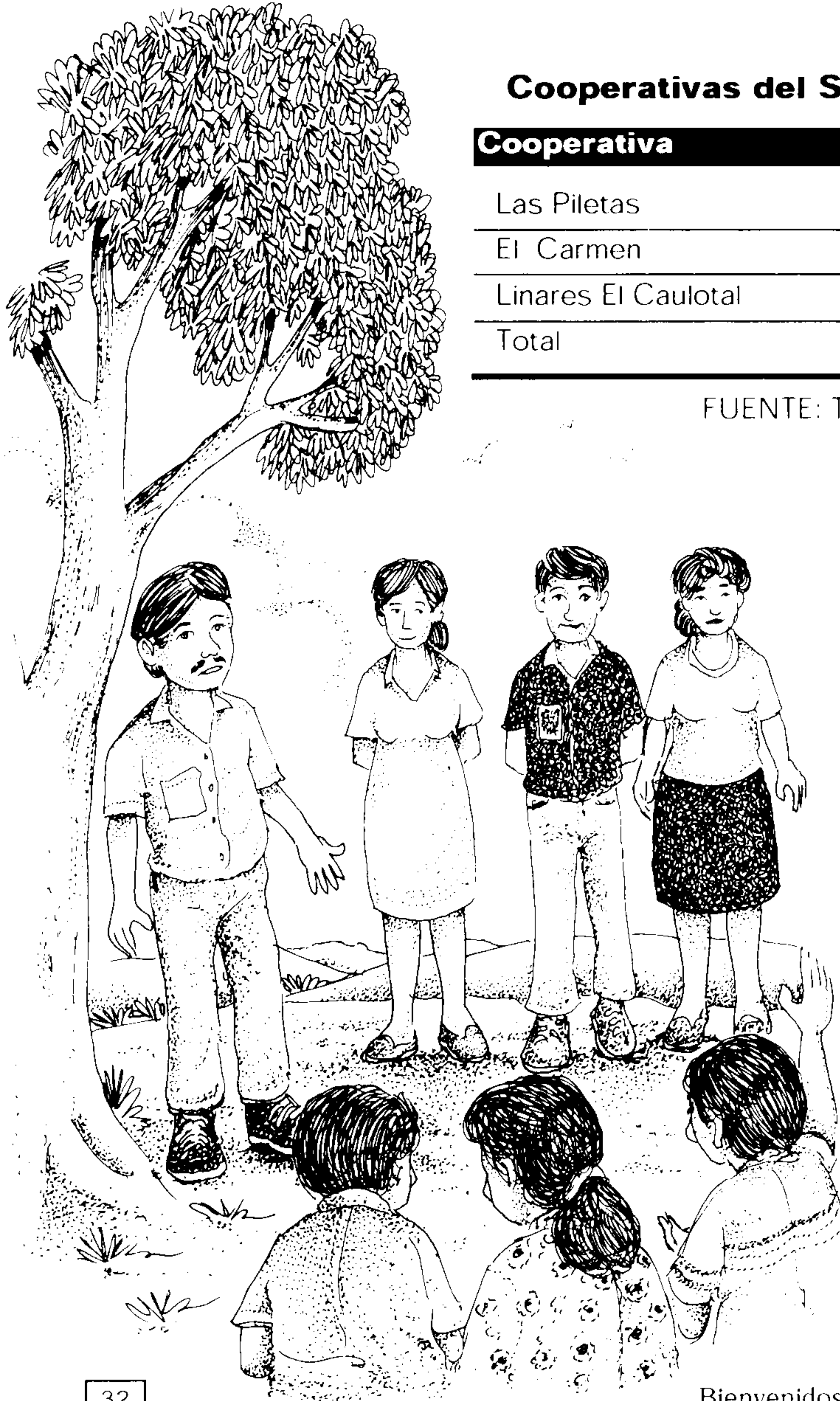

**Cuadro 11**  
**Cooperativas del Sector Reformado, ubicación y extensión**

Cooperativa	Ubicación	Extensión (Mzs.)
Las Piletas	San Agustín	1,411.0
El Carmen	San Agustín	508.2
Linares El Caulotal	San Agustín	641.0
Total		2560.2

FUENTE: Técnico municipal de San Agustín. 1998

La superficie que se encuentra en manos de las cooperativas que aparecen en el cuadro, representan aproximadamente el 27.4% del área de las explotaciones en el municipio registradas en el Censo Agropecuario de 1971.

Generalmente las cooperativas para su funcionamiento eligen un Consejo de Administración, cuya función es velar por la eficiente realización de las actividades productivas; también eligen una Junta de Vigilancia que debe desempeñar un papel fiscalizador de las actuaciones del Consejo.

El Consejo de Administración lo forman



un presidente, un vicepresidente, un secretario, un tesorero y un vocal. La Junta de Vigilancia está compuesta por un presidente, un secretario y un vocal.

En el caso de los beneficiarios del Programa de Transferencia de Tierras

(PTT), se reporta la existencia de 12 propiedades sujetas de este programa; de las cuales 3 fueron transferidas a combatientes de la Fuerza Armada y el resto a excombatientes del FMLN y tenedores.



**Cuadro 12**

**Propiedades Transferidas dentro del Proceso de Transferencia de Tierras en San Agustín**

No.	Destino	Nombre	Area (Has.)	Cantón	Total Benefi.
1	FAES	Piedra con Hoyos	5.6	S/N	2
2		S/N	7.2	Los Arrozales	4
3		S/N	3.1	El Desparramo	1
4	FMLN	El Jicaro y La Broma	54.7	El Jicaro	9
5		Las Piletas	359.8	Caulotal	58
6		Fca. S. Lorenzo o La Casona	71.0	San Agustín	28
7		No.26, El Pital No.6 y S/N	48.4	El Corozo	8
8		S/N	4.1	La Ceiba	1
9		Hda. Hoja de Sal	130.1	Linares	42
10		Vista Alegre	9.2	Galingagua	4
11		Hda. La Broma	183.7	El Jicaro	52
12		El Jicaro	59.5	El Jicaro	17
Total			936.4		218

Fuente: MAG. Oficina Coordinadora del Tema Agrario. "3er. Censo Agropecuario del Programa de Transferencia de Tierras". San Salvador, Abril de 1997

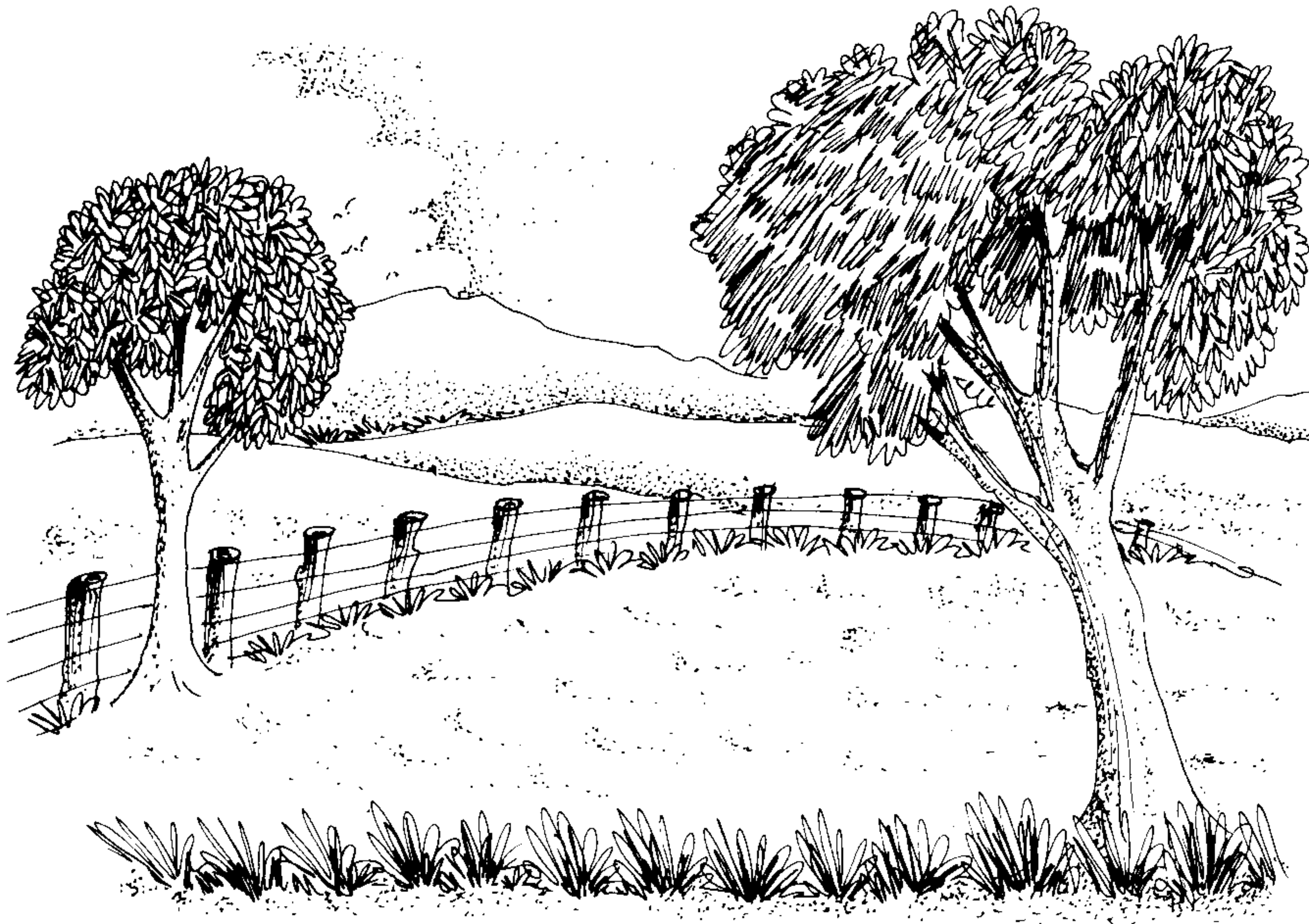

La extensión que ocupan las propiedades transferidas dentro del PTT, representa aproximadamente el 14.3% del área de las explotaciones reportadas por el Censo Agropecuario de 1971; o sea que en conjunto con el área de las cooperativas, representan el 41.7% de la superficie de las explotaciones en 1971.

## **C. Comercialización y servicios de apoyo a la producción**

### **1. Comercialización**

La producción de granos básicos del municipio, se comercializa principalmente en el mismo municipio, Jiquilisco, Usulután y San Marcos Lempa. El café es trasladado al beneficio de Santiago de María para ser procesado. El lugar principal donde se abastecen de insumos es Usulután.





Es importante mencionar que San Agustín no cuenta con un edificio que albergue un mercado, por lo que la comercialización de productos básicos se hace a través de pequeñas tiendas y por ventas ambulantes que visitan las comunidades y los barrios.



## 2. Financiamiento

Las fuentes principales de financiamiento para el municipio son de distinta índole, tales como: La Caja de Crédito de San Agustín (la cual durante el conflicto se trasladó a Jiquilisco), la Financiera CALPIA, el Banco de Fomento Agropecuario,

FEDECOOPADES, la Fundación MAIZ. Las dos primeras dan atención fundamentalmente a comerciantes, mientras las últimas a pequeños productores agropecuarios. Así mismo, en el municipio existen prestamistas particulares.





### 3. Asistencia técnica



La asistencia técnica que se brinda a los productores agropecuarios, se restringe a la que da FEDECOOPADES a las cooperativas que atiende.

### 4. Capacitación

Existen distintas instancias que desarrollan capacitaciones en el municipio; entre ellas se tienen a FEDECOOPADES en actividades agropecuarias y organización, CIDEP en gestión y liderazgo, Ministerio de Salud en tratamiento del agua, Ministerio del Medio Ambiente en procesos de reforestación y la FUNDE en áreas que tienen que ver con el desarrollo regional/local y sistemas de información.





---

## TERCERA PARTE

---

# Aspectos sociales

a. *Educación.*

1. Cobertura escolar
2. Analfabetismo

b. *Salud.*

c. *Vivienda*

d. *Organización social*







# A. Educación

## 1. Cobertura escolar

En el cuadro siguiente se presentan los centros educativos que existen en el municipio. De acuerdo a la información se tiene que existen 9 centros educativos, de los cuales sólo uno cubre hasta 9º grado, el cual está

ubicado en el centro urbano.

De acuerdo a dicho cuadro, la mayoría de los cantones del municipio, que se encuentran habitados, cuentan al menos con una escuela.



**Cuadro 13**

### Centros educativos, ubicación, número de alumnos y grado mayor atendido

Nombre del centro	Comunidad	Alumnos	Grado mayor Atendido
E.R.M. Cton Los Planes	Los Planes	56	3
E.R.M. Cton Buenos Aires	Buenos Aires	201	5
E.R.M. Linares	Linares Caulotal	55	5
E.R.M. Eucalipto	Eucalipto	100	6
E.R.M. El Corozo	El Corozo	61	6
E.R.M. El Jicaro	El Jicaro	61	6
E.R.M. Ctón Galingagua	Galingagua	145	6
E.R. Ctón El Rodeo	El Rodeo	31	3
E.U.M.U. San Agustín	Cab. Mpal.	424	9

Fuente: Alcaldía Municipal de San Agustín. 1998

En el cuadro siguiente se presenta el nivel alcanzado por la población de 5 y más años, de acuerdo a su lugar de residencia.



**Cuadro 14**

**Participación de la población de 5 años y más en los distintos niveles educativos**

Nivel académico	Urbana	Rural
1er. Ciclo	17.7	21.3
2do. Ciclo	31.7	36.2
3er. Ciclo	21.3	13.6
Bachillerato	9.8	0.8
Educación Universitaria	0.6	0.4
Ninguno	18.9	27.7
Total	100.0	100.0

Fuente: DIGESTYC. "Censo de Población y Vivienda. 1992"

Algunos indicadores en relación a la educación en el municipio son los siguientes:

<b>Matrícula según nivel educativo</b>	<b>Porcentaje</b>
Pre-primaria	9.7
Primer Ciclo	54.6
Segundo Ciclo	27.2
Tercer Ciclo	8.5
Total	100.0
<b>Jefes de familia según sexo</b>	<b>Porcentaje</b>
Masculino	73.5
Femenino	26.5
Total	100.0
<b>Jefes de familia que leen y escriben</b>	<b>Porcentaje</b>
Si	47.9
No	52.1
Total	100.0

Fuente: Alcaldía Municipal de San Agustín. 1998

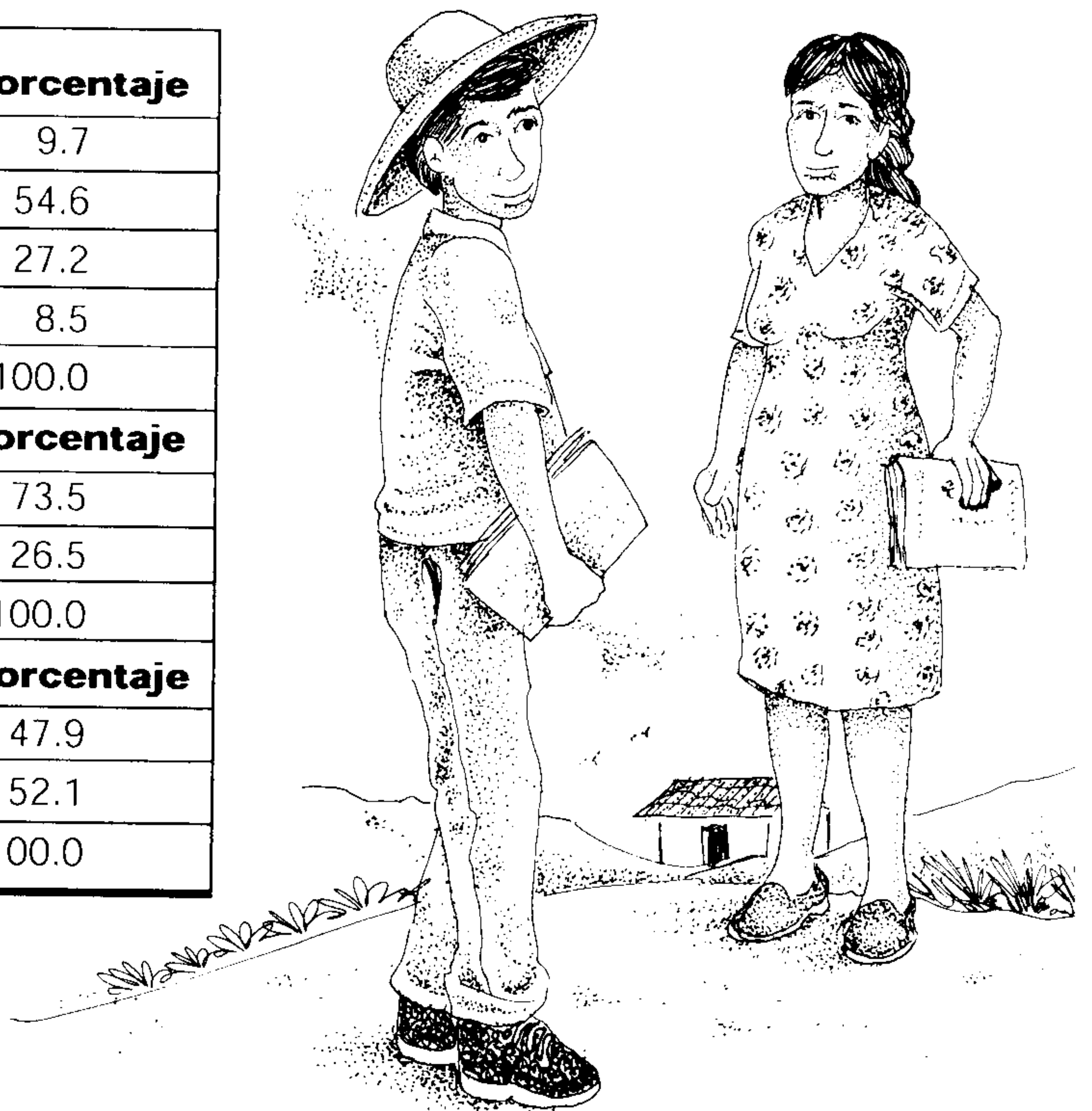



## 2. Analfabetismo

El índice de analfabetismo en la población de 5 y más años es del 46.6%. Los adultos (15 años y más) que no saben leer ni escribir ascienden

a 957 personas; lo que representa el 69% de las personas analfabetas del municipio.

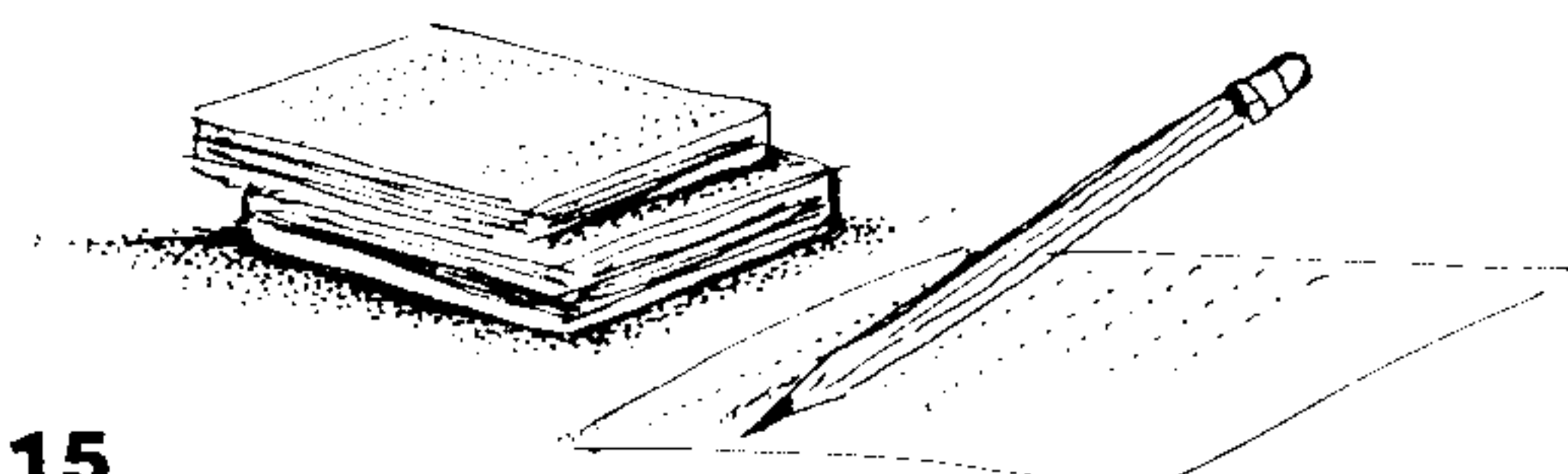

**Cuadro 15**

### Índice de analfabetismo por estructura de edades

Grupos de edades	Analfabetas	
	Absoluto	Porcentaje
5-9	323	23.4
10-14	98	7.1
15 y más	957	69.5
	1378	100.0

Fuente: SRN "Prediagnóstico del Municipio de San Agustín. Departamento de Usulután". Junio de 1995



El cuadro siguiente clasifica la población dependiendo si es o no analfabeta, según sexo y lugar de residencia.

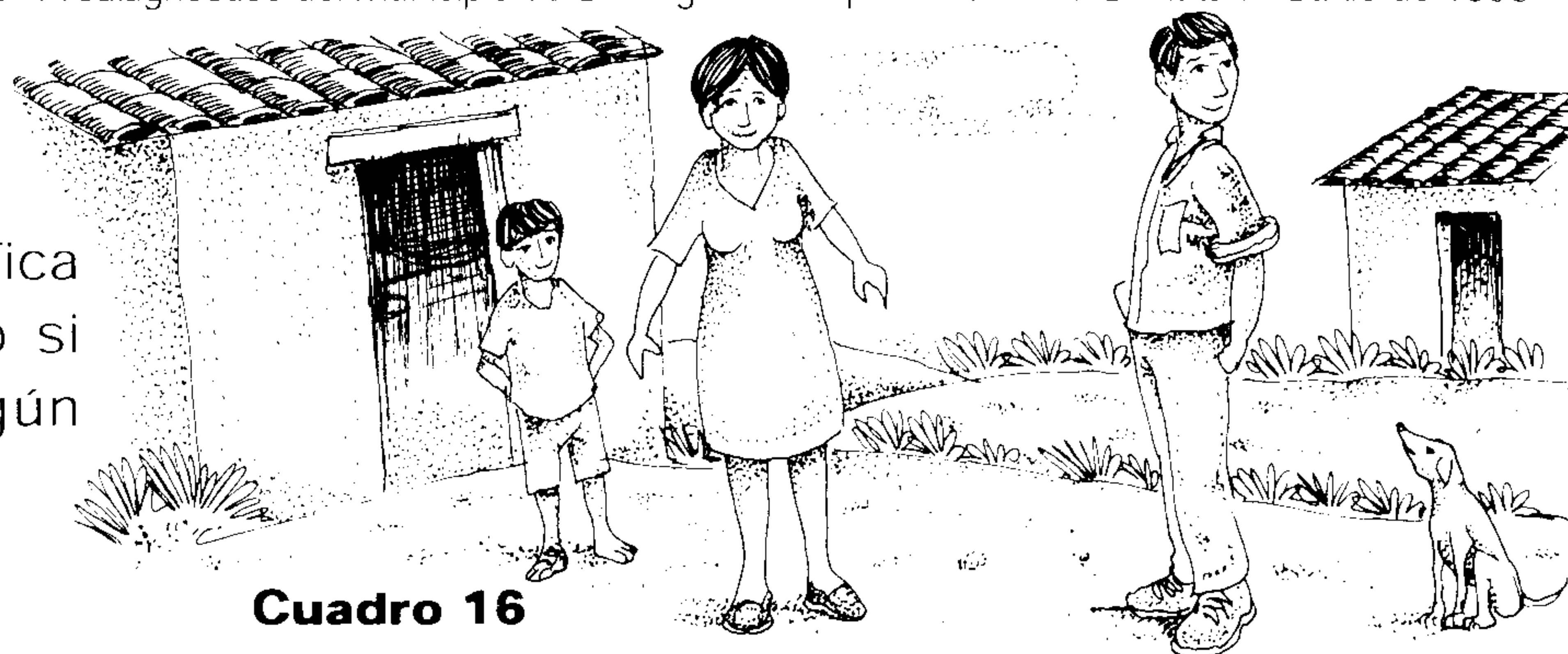

**Cuadro 16**

### Población alfabetizada y analfabetizada por sexo y área

Sexo	Urbano					Rural				
	Total	Alfabetizada	%	Analfabetizada	%	Total	Alfabetizada	%	Analfabetizada	%
Femenino	863	487	56.4	376	43.6	635	289	45.5	346	54.5
Masculino	828	523	63.2	305	36.8	629	278	44.2	351	55.8
Total	1691	1010	59.7	681	40.3	1264	567	44.9	697	55.1

Fuente: SRN "Prediagnóstico del Municipio de San Agustín. Departamento de Usulután". Junio de 1995

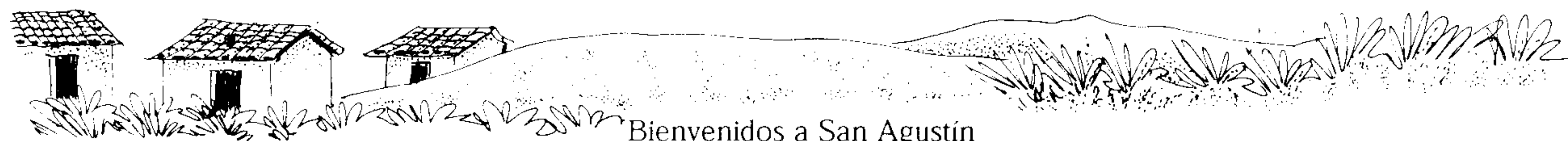

De acuerdo al cuadro anterior, el nivel de analfabetismo es mayor en el área rural que en la urbana, tanto en mujeres como en hombres; pero si se toma el sexo como parámetro, se tiene que el nivel de analfabetismo es mayor en las mujeres que en los hombres en el área urbana, mientras que es mayor en los hombres que en las mujeres en el área rural.



## B. Salud

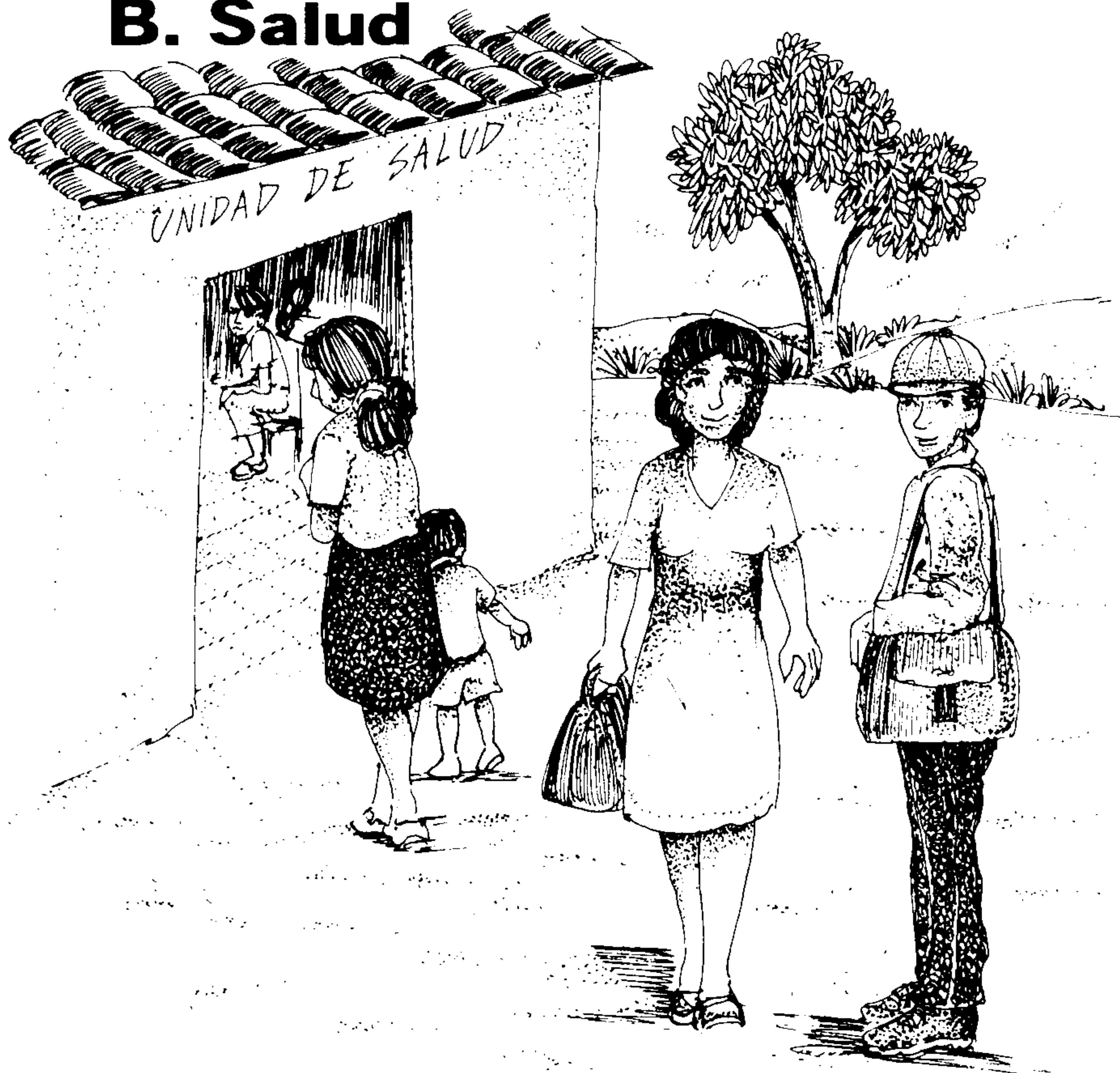

En el municipio de San Agustín existe una Unidad de Salud que tiene un personal de 8 empleados; existen 2 comités de salud; se cuenta con 5 promotores de salud (1 del MSPAS y 4 de ONG's que trabajan en salud) y 4 parteras capacitadas.

El Ministerio de Salud, a través de la Unidad de Salud desarrolla 20 programas que son los siguientes:



1. Programa Materno
2. Programa Infantil
3. Programa de Planificación Familiar
4. Programa de Prevención del Cáncer Cérvico Uterino
5. Programa de Vacunación
6. Programa de Nutrición
7. Programa Lactancia Materna
8. Programa Escuela Saludable
9. Programa Salud Interna en el Hogar
10. Programa de parteras autorizadas
11. Salud Comunitaria
12. Enfermedades Transmitidas por bacterias
13. Programa de Agua y Saneamiento
14. SIDA y enfermedades de Transmisión Sexual
15. Vigilancia Epidemiológica
16. Programa T.B. (Tuberculosis)
17. Salud Bucal
18. Programa IRAS/EDAS
19. Consulta Asistencial Educativo Continúa



## C. Vivienda

De acuerdo al tipo de vivienda ocupada, se tiene que la mayor parte la constituyen las viviendas independientes

(93.9%), siguiéndole los ranchos o chozas (3.9%).

**Cuadro 17**

**Viviendas ocupadas por tipo**

<b>Categoría</b>	<b>Número</b>	<b>%</b>
Casa independiente	707	93.9
Pieza de casa	7	0.9
Pieza de mecón	10	1.3
Rancho o choza	29	3.9
<b>Total</b>	<b>753</b>	<b>100.0</b>

Fuente: Elaborado con base en datos del Censo de Población y Vivienda, 1992. DIGESTYC

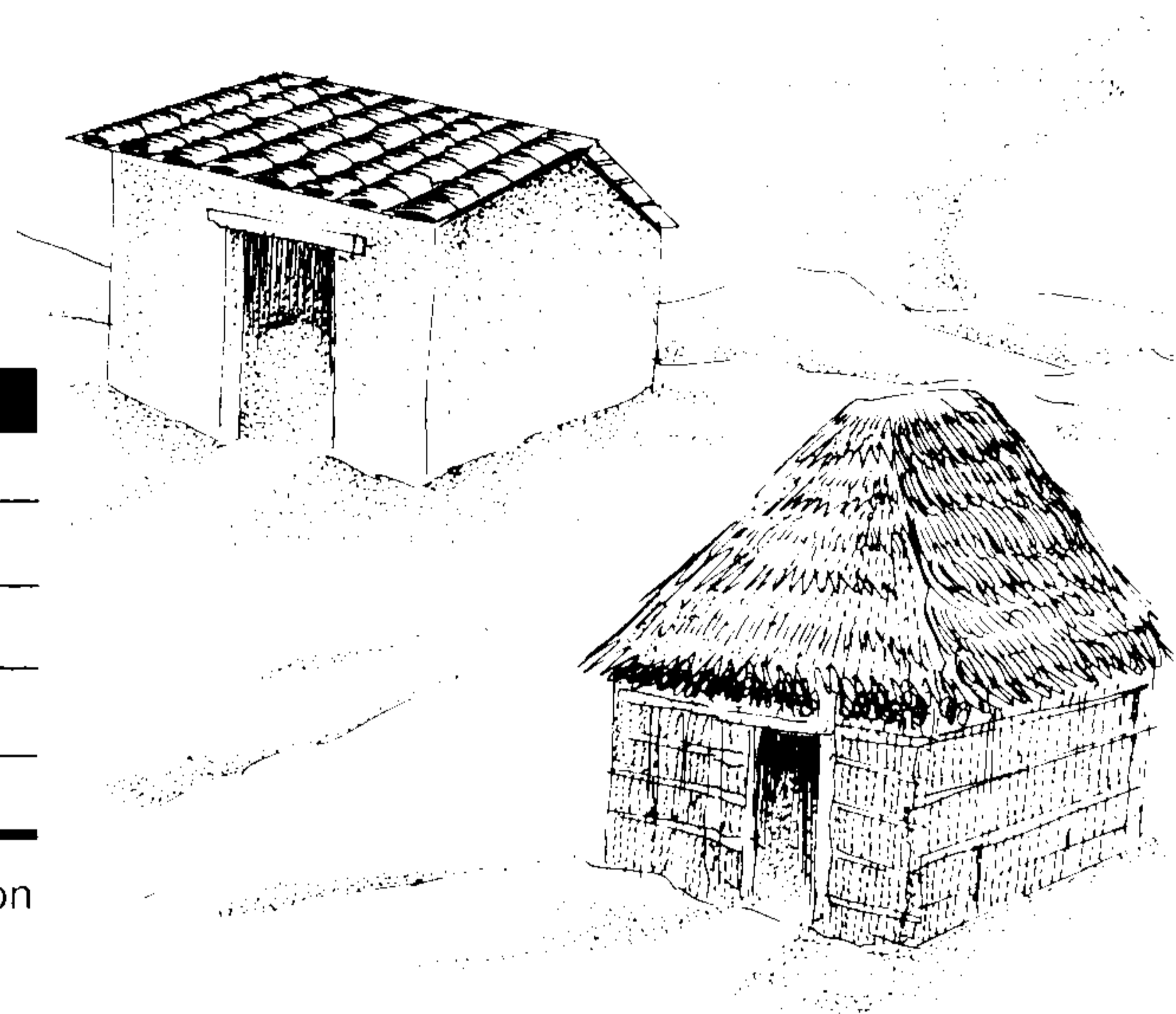

De acuerdo al cuadro siguiente, las viviendas en propiedad representan el

54.3% y el resto se encuentran alquiladas o bajo otras formas.



**Cuadro 18**

**Viviendas ocupadas por condiciones de tenencia**

<b>Tipo de tenencia</b>	<b>Número</b>	<b>Porcentaje</b>
Propia	409	54.3
Alquilada	135	17.9
Otra	209	27.8
<b>Total</b>	<b>753</b>	<b>100.0</b>

Fuente: Elaborado con base en datos del Censo de Población y Vivienda, 1992. DIGESTYC



Como puede observarse en el cuadro siguiente, lo que predomina como materiales de construcción de las viviendas en el municipio es: para las

paredes, el bahareque; para el techo, la teja y para el piso, la tierra. Esto es similar tanto para las viviendas ubicadas en el área urbana como en la rural.

**Cuadro 19**

**Características físicas de las viviendas según área**

<b>Características</b>	<b>Area Urbana</b>	<b>Area Rural</b>	<b>Total Municipio</b>
<b>Paredes</b>	<b>449</b>	<b>304</b>	<b>753</b>
Concreto o mixto	82	15	97
Bahareque	259	158	417
Adobe	93	99	192
Madera	11	3	14
Lámina metálica	1	3	4
Paja, palma u otros	3	26	29
<b>Techo</b>	<b>449</b>	<b>304</b>	<b>753</b>
Losa de concreto	10	-	10
Lámina de asbesto	7	6	13
Teja	425	254	679
Lámina metálica	4	18	22
Paja, palma u otros	3	26	29
<b>Piso</b>	<b>449</b>	<b>304</b>	<b>753</b>
Losa de cemento	52	8	60
Ladrillo de cemento	108	4	112
Ladrillo de barro	51	2	53
Madera	1	6	7
Tierra	232	279	511
Otro	5	5	10

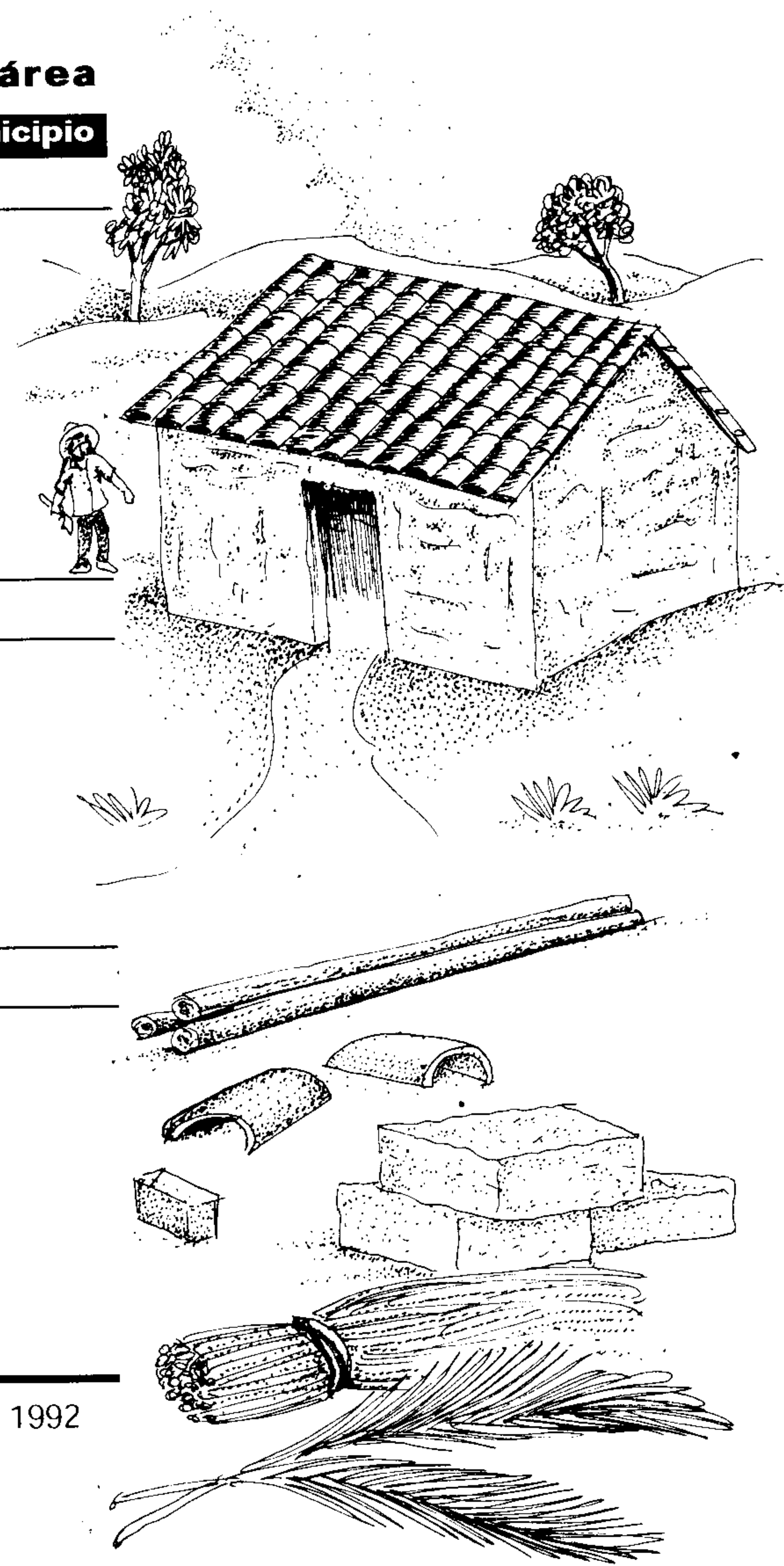

Fuente: Elaborado con base en DIGESTYC "Censo de Población y Vivienda". 1992

En cuanto a salubridad y saneamiento de las viviendas se tiene que aproximadamente el 21% no cuenta

con un lugar adecuado para la disposición final de los residuos fisiológicos.

**Cuadro 20**

**Viviendas según tipo de servicios sanitarios**

Servicios sanitarios	Número de viviendas	Porcentaje
Inodoro de lavar	36	4.8
Letrina	556	73.8
Otro tipo	17	2.3
No dispone	144	19.1
Total	753	100.0

Fuente: Elaboración con base en: DIGESTYC "Censo de Población y Vivienda". 1992

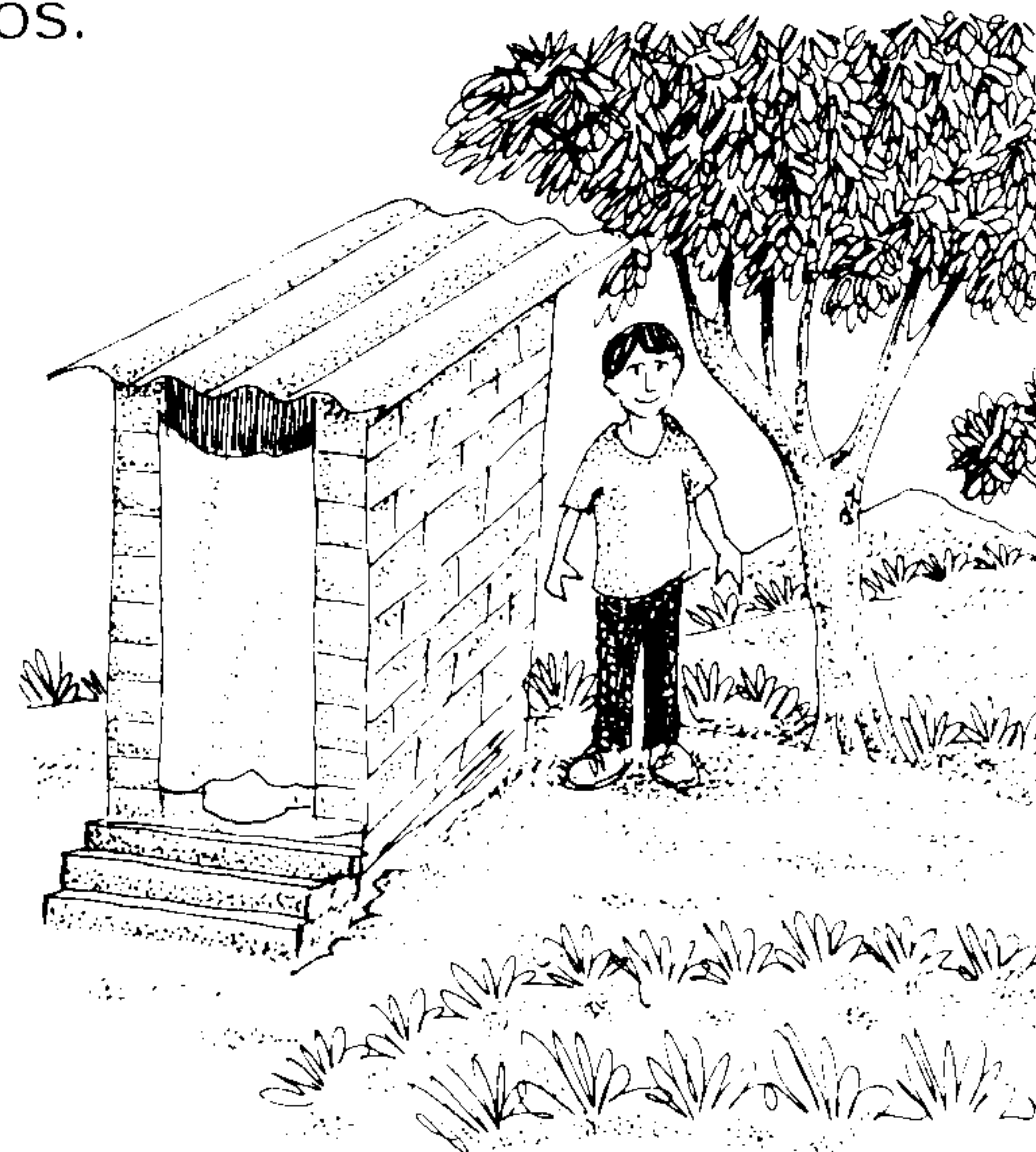

Asimismo, se tiene que aproximadamente en el 95.2% de las viviendas, las aguas residuales ejercen un papel de contaminante del medio

ambiente, ya que las desagüan en el suelo, en las quebradas o ríos, o simplemente no disponen de desagüe.

**Cuadro 21**

**Viviendas según tipo de desagüe**

Desagüe	Número de viviendas	Porcentaje
Alcantarillado	18	2.4
Fosa séptica	18	2.4
Al suelo	120	15.9
Quebrada o río	75	10.0
No dispone	522	69.3
Total	753	100.0

Fuente: Elaboración con base en: DIGESTYC "Censo de Población y Vivienda". 1992





## D. Organización social

De las 13 comunidades que aparecen en el Cuadro 22, 1 tiene directiva comunal legalizada, 10 tienen directivas comunales que no están legalizadas y 2 comunidades no cuentan con organización comunal.

Donde existen directivas, éstas son el referente ante la alcaldía y las instancias que tienen algún trabajo en las comunidades; ya sean organizaciones gubernamentales, no gubernamentales y otros. O sea que las distintas instituciones coordinan con las directivas para la ejecución de proyectos, tales como: instalación de agua potable y energía eléctrica, construcción de letrinas, etc.

Las directivas comunales por lo general están conformadas por: presidente, vicepresidente, secretario, tesorero y varios locales. Cuando las directivas están legalizadas el presidente representa legalmente a la comunidad.

Además de la organización comunitaria en directivas, existen en algunas comunidades otro tipo de organizaciones como grupos religiosos, deportivos, de salud, cooperativas y otros.



Es importante mencionar que en la mayoría de las directiva comunales que existen en el municipio, hay participación de mujeres; y en algunos casos ésta supera el 50%.

**Cuadro 22**

## Organización Comunitaria del municipio

Comunidad	Organización comunal	Otros grupos organizados
Galingagua	Directiva no legalizada	Comités de salud, gestión y propaganda
Linares Caulotal	Directiva legalizada	Cooperativa, comités de vivienda, salud y mantenimiento de la escuela y pastoral
El Jícaro	Directiva no legalizada	Comités de vivienda, agua y mantenimiento de la escuela.
Buenos Aires	Directiva no legalizada	Comités de mujeres y mantenimiento de la escuela
El Eucalipto	Directiva no legalizada	Comité de salud
El Rodeo	Directiva no legalizada	Ninguno
El Cantil	Directiva no legalizada	Ninguno
El Corozo	Directiva no legalizada	Ninguno
Los Planes	No existe directiva	Comité de mantenimiento de la escuela
Los Patios	No existe directiva	Comités de salud y medicinas naturales y agroecología
Bo. San José	Directiva no legalizada	Ninguno
Bo. El Calvario	Directiva no legalizada	Ninguno
Bo. El Centro	Directiva no legalizada	Ninguno

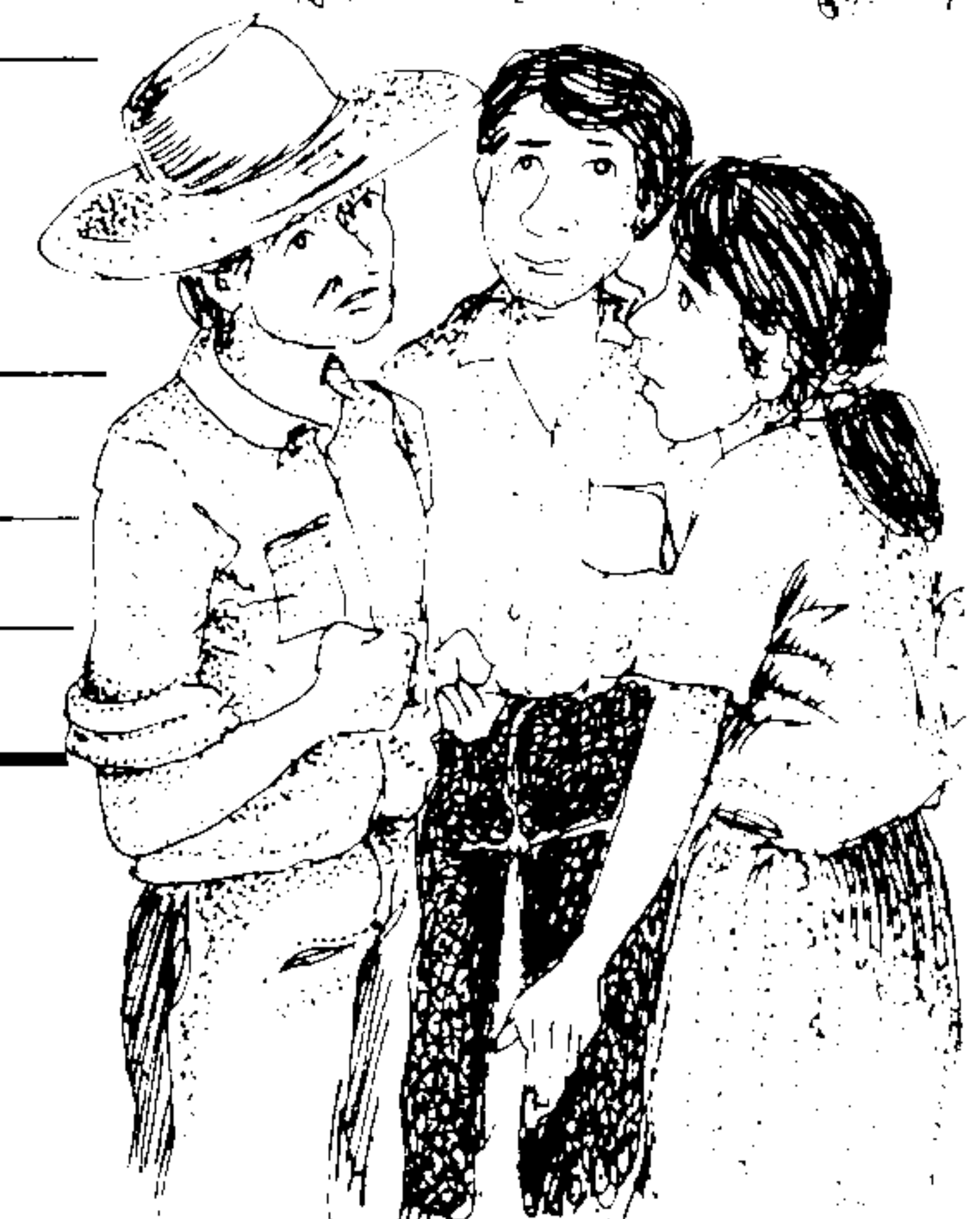
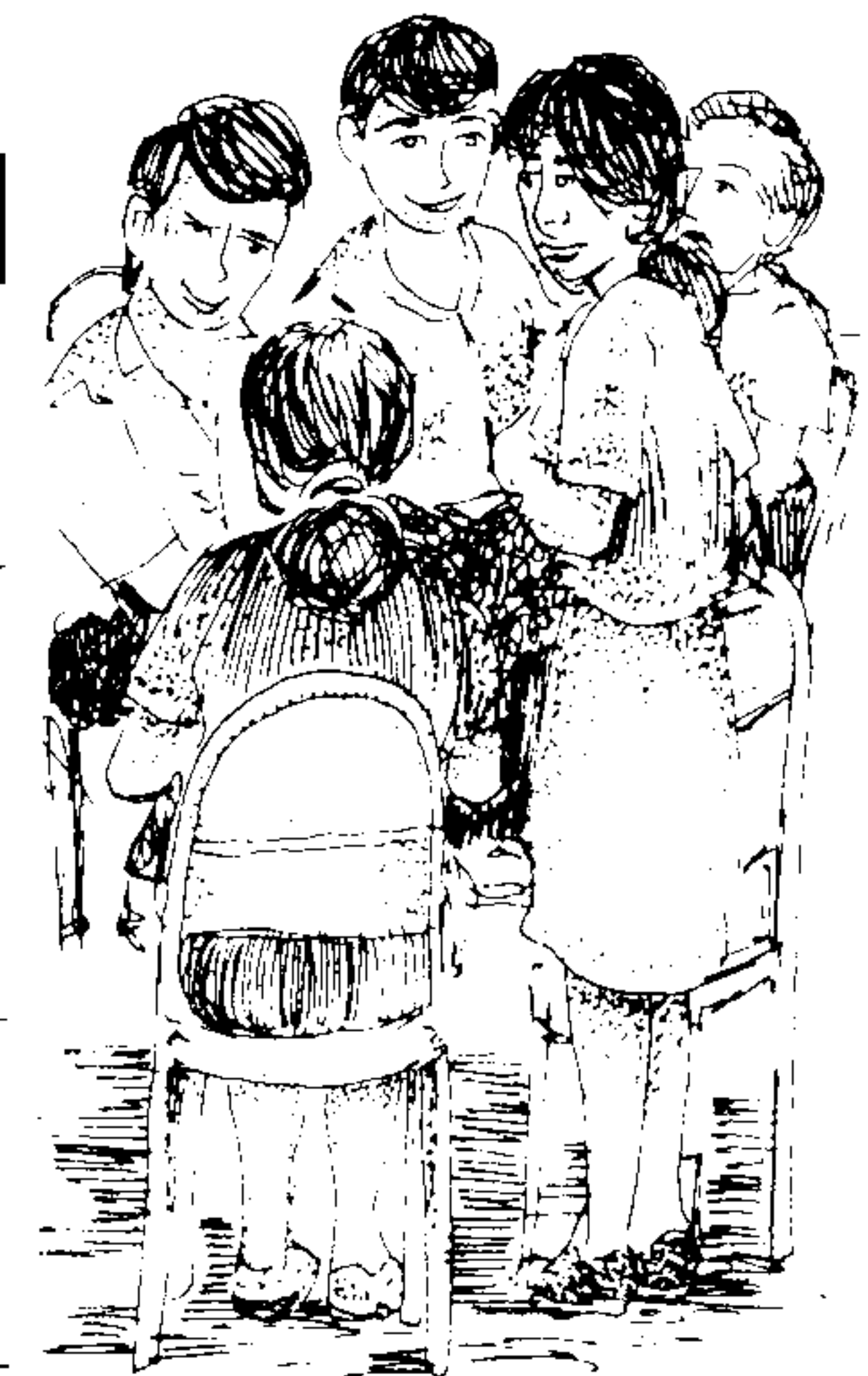

Fuente: Elaboración propia con base en diagnóstico comunitario administrado por FUNDE, 1998.



---

**C U A R T A   P A R T E**

---

# Infraestructura

*A. Red vial*

*B. Comunicaciones*

*C. Energía eléctrica*

*D. Agua potable*







## A. Red vial

San Agustín cuenta con dos vías de acceso, una desde Berlín y la que va desde la Carretera del Litoral hasta el municipio (ésta última con 9 Kms.); ambas calles son de tipo secundarias y balastreadas. Las calles al interior del municipio son adoquinadas o empedradas.

Existe una carretera balastreada de 14 Kms. que cubre los siguientes cantones: Los Planes, El Cantil, Buenos Aires, Galingagua.

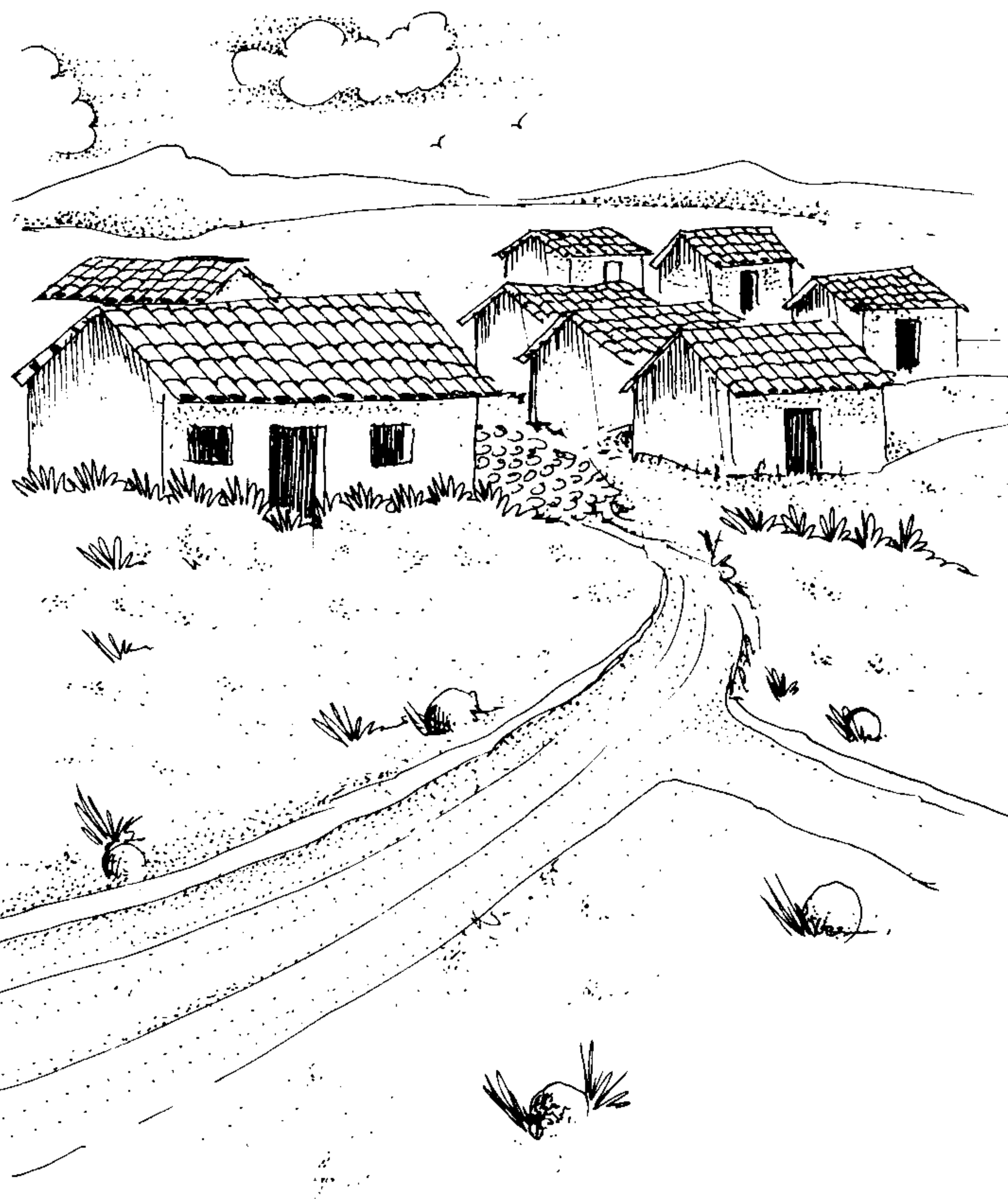

## B. Comunicaciones

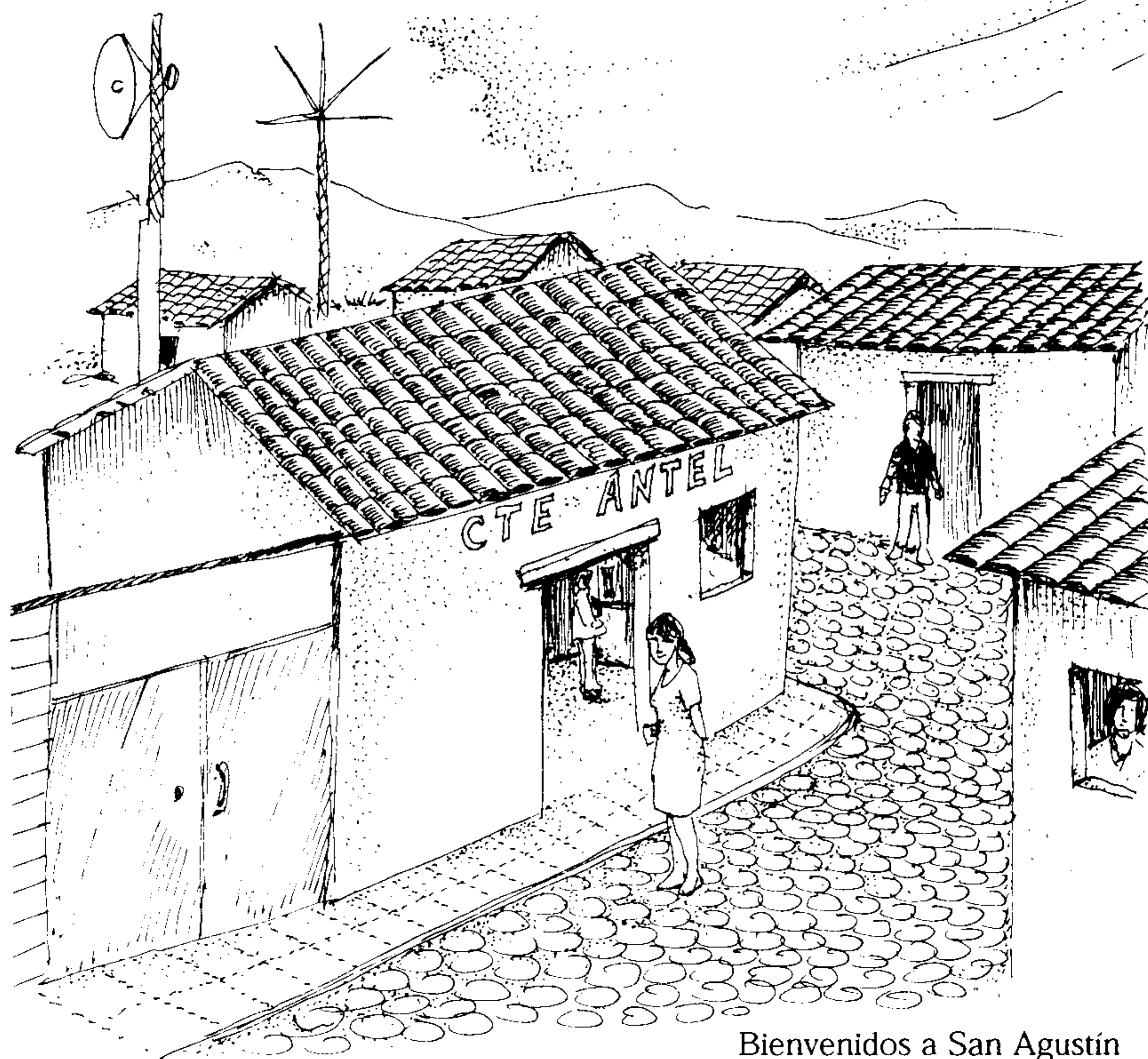

Las comunidades del municipio sólo tienen acceso, para comunicarse, al servicio de telecomunicaciones, ya que existe una oficina responsable de dicho servicio en el centro urbano. Esta oficina de CTE - ANTEL cuenta con dos líneas que cubren el área urbana.

## C. Energía eléctrica

En el municipio, de acuerdo a información del Censo de Población y Vivienda de 1992, la energía eléctrica es utilizada por el 32.1 de las viviendas en el área urbana y el 0.7% de las viviendas en el área rural. O sea que para 1992, la cobertura de energía eléctrica en el

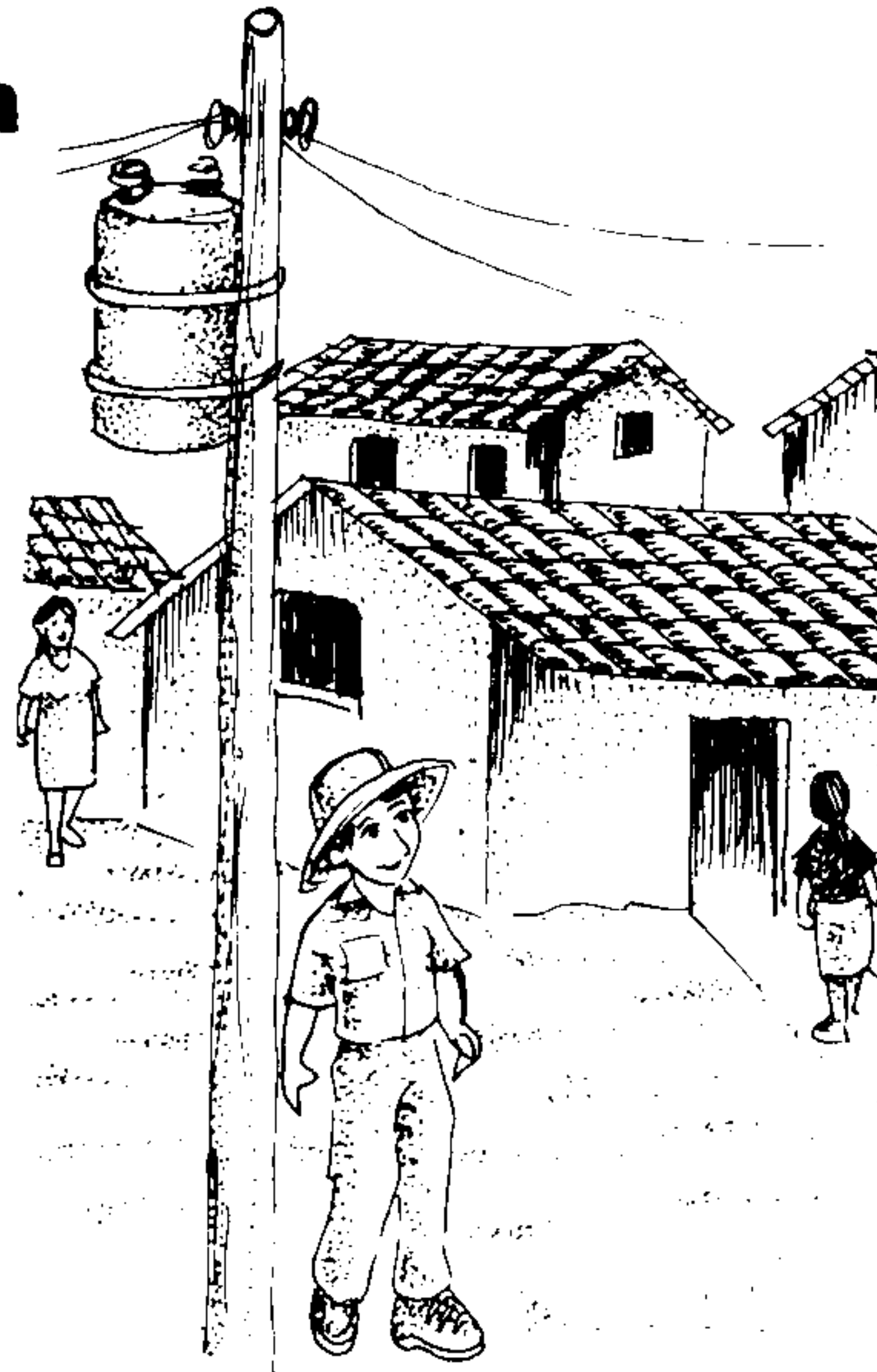

municipio era del 32.8% del total de viviendas.

En los años posteriores a la elaboración del Censo, se ha instalado energía eléctrica en los cantones siguientes: Cantón Buenos Aires, Cantón Galingagua, Cantón El Corozo.

## D. Agua potable

El servicio de agua con que cuenta el municipio se refleja claramente con la información que se presenta en el Cuadro. De acuerdo con el mismo, la mayor parte de las viviendas del municipio tienen su principal fuente de agua en los pozos y los ríos (44.2% y 46.1% respectivamente), ya que aproximadamente el 90.3% de las

viviendas se abastecen de dichas fuentes para el consumo de agua.

Por el contrario, el servicio de agua por cañería sólo abastece al 2.3% de las viviendas del municipio; y de estas la mayoría se encuentran ubicadas en el casco urbano.

**Cuadro 23**

### Viviendas por tipo de servicio de agua

Tipo de servicio	Total municipio	Area urbana	Area rural
Por cañería de la comunidad	17	14	3
De pozo	333	125	208
De río	347	264	83
De manantial	51	41	10
Otro	5	5	-
Total	753	449	304

Fuente: DIGESTYC. "Censo de Población y Vivienda. 1992"

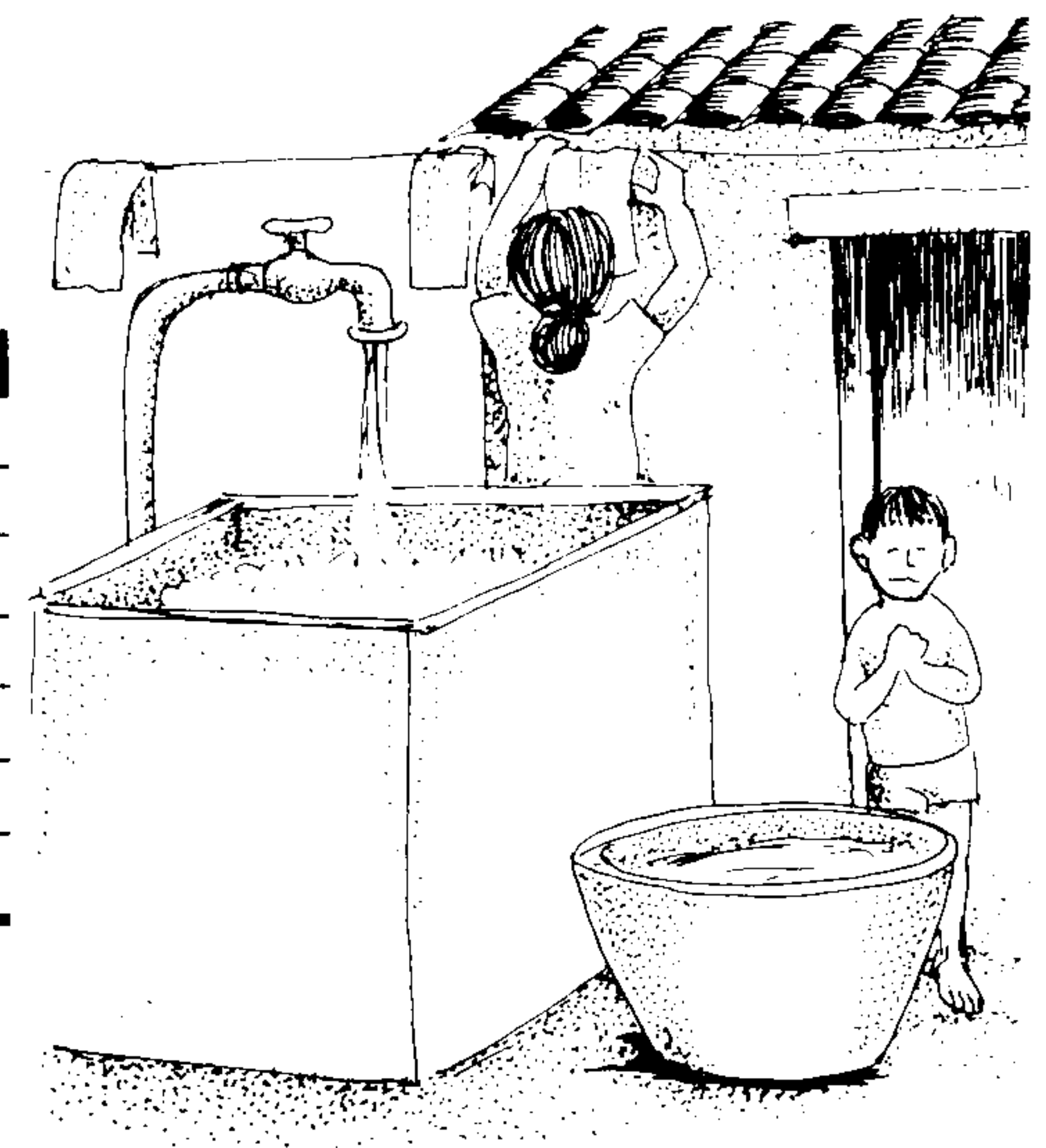



---

QUINTA PARTE

---

Aspectos  
institucionales







# Aspectos institucionales

En San Agustín, se encuentran un conjunto de instituciones y organizaciones que realizan trabajos en distintas áreas como: salud, educación, crédito, apoyo a la producción y otros.



**Cuadro 24**  
**Características generales de las instituciones**

Nombre de la Institución	Tipo de trabajo que realizan	Lugares donde tienen trabajo
ASDI	Construcción de vivienda, asistencia técnica agropecuaria, alfabetización, género	Municipio
COMUS	Iniciando trabajo	
FUNDESA	Iniciando trabajo	
FUNDE	Investigación y promoción de la participación ciudadana y coordinación interinstitucional	Municipio
Ministerio de Educación	Servicios de educación a través del Instituto Nacional y escuelas urbanas y rurales	Municipio
Ministerio de Salud	Servicios de salud y sanidad ambiental a través de Unidad de Salud y promotores comunitarios	Municipio
PNC	Seguridad pública	Municipio
Juzgado de Paz		
Alcaldía	Desarrollo municipal	Municipio
CDM	Desarrollo municipal	Municipio

Un elemento importante ha sido la creación del Comité de Desarrollo Municipal (CDM), en 1998, conformado por la alcaldía y representantes comunitarios; quienes cuentan con la asesoría y apoyo del conjunto de instituciones que trabajan en el municipio.

El CDM esta estructurado en un Comité Ejecutivo y una Asamblea General.





---

**S E X T A P A R T E**

---

# Gobierno municipal y administración







# Gobierno municipal y administración

El gobierno del municipio está en manos del partido FMLN, quien ganó las elecciones municipales de mayo de 1997.

El Concejo Municipal está conformado por el alcalde, un síndico y cuatro regidores.

En el cuadro siguiente se presentan los proyectos ejecutados por la alcaldía con fondos del FISDL y FODES. Información de montos se presentan sólo en el caso de los proyectos financiados con fondos del FISDL.







**Cuadro 25**

**Proyectos ejecutados por la Alcaldía Municipal de San Agustín  
(mayo 1997 a diciembre de 1998)**

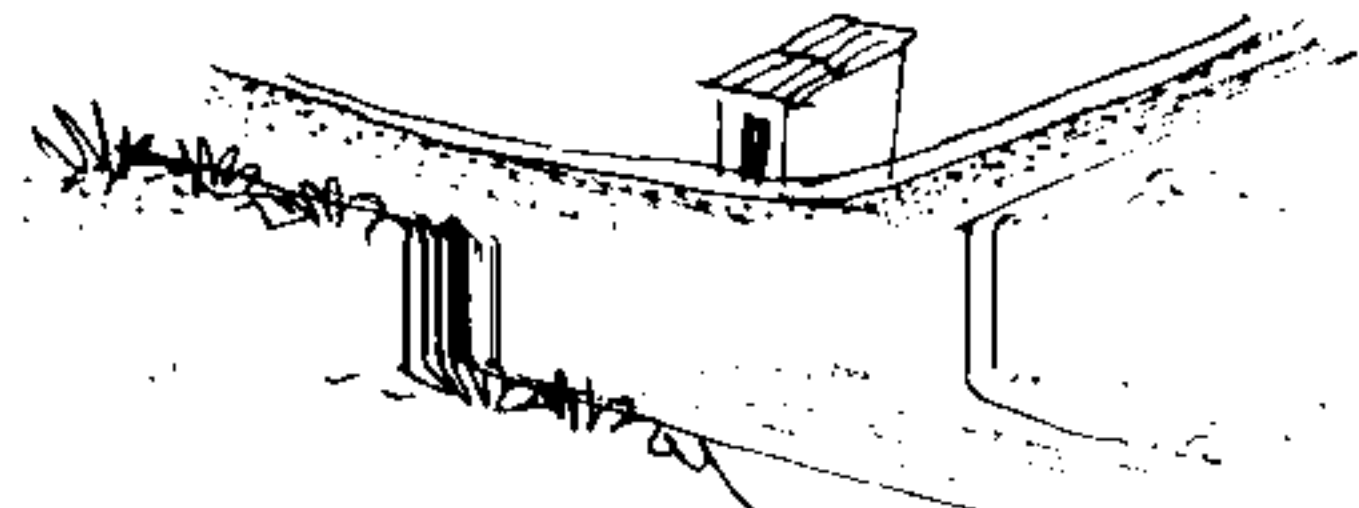
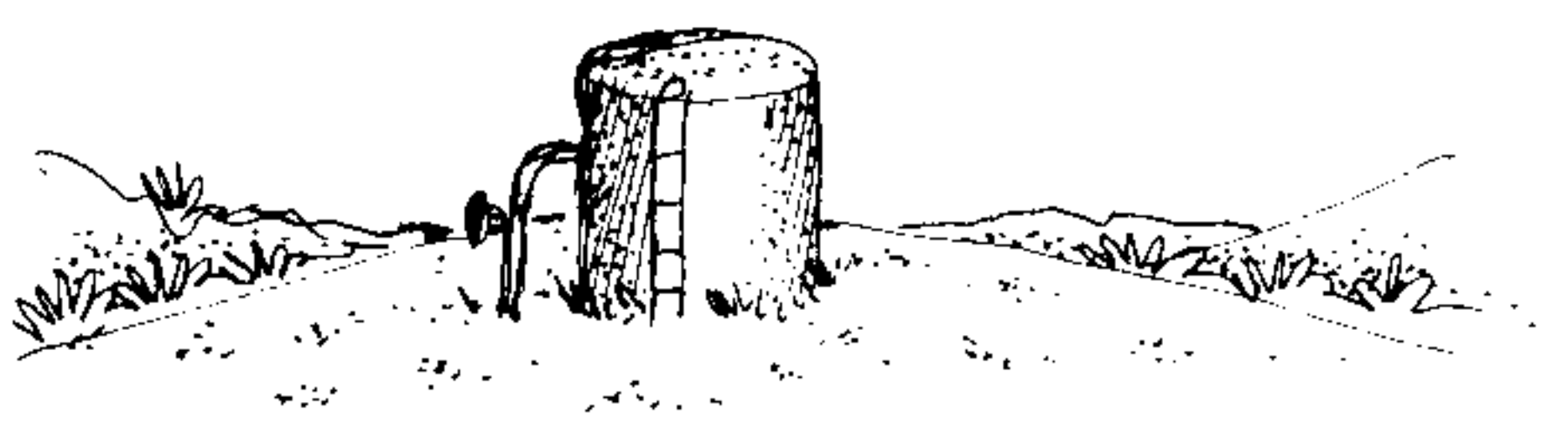
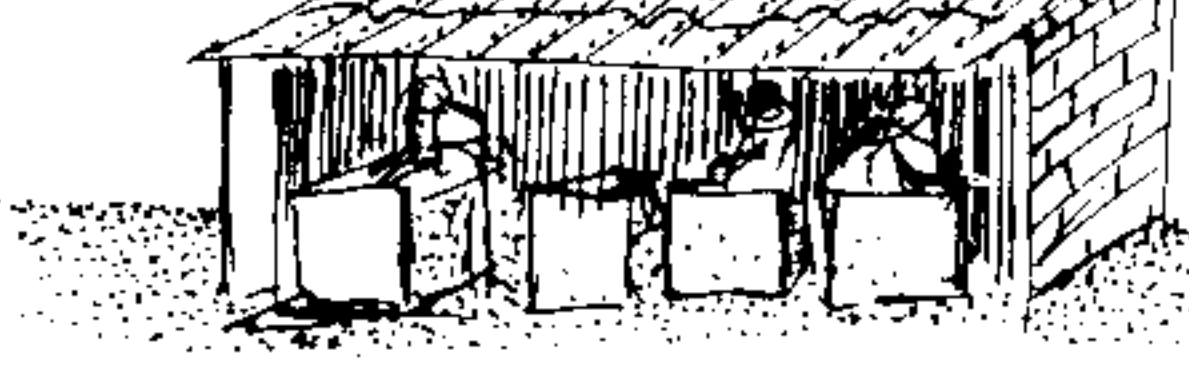
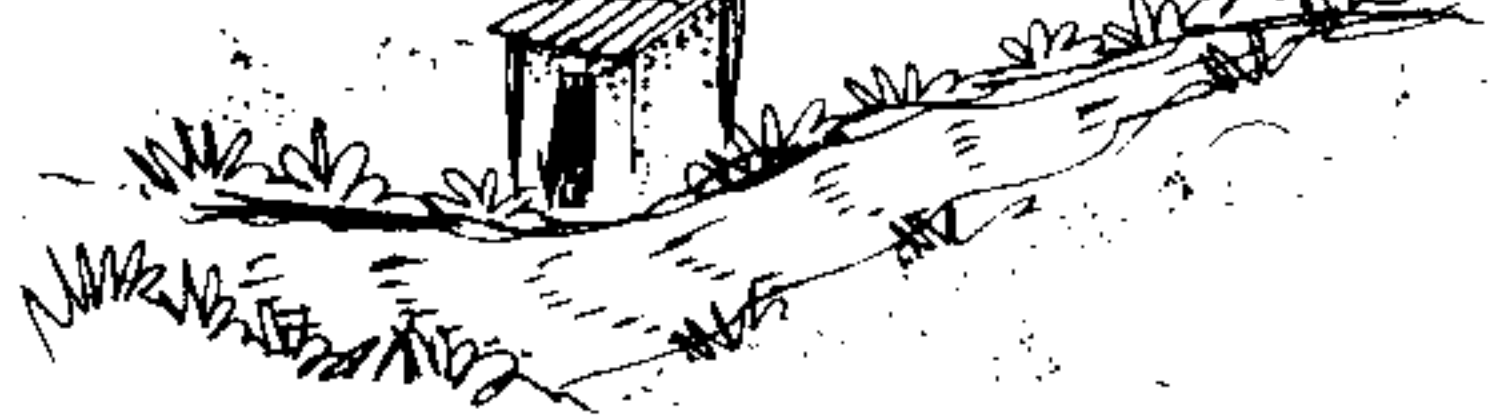
Tipo de proyecto	Monto	Financiamiento
Adoquinado Avenida Belice al Cementerio	116,660.05	FISDL
Reparación de calle a Cantón San Antonio	250,034.23	FISDL
Adoquinado de calle Barrio El Calvario	225,168.02	FISDL
Adoquinado de calle Barrio San José	185,709.98	FISDL
Cuneteado y balastreado de calle de acceso principal, desde el desvio hasta San Agustín		FODES
Cuneteado y balastreado de calle		FODES

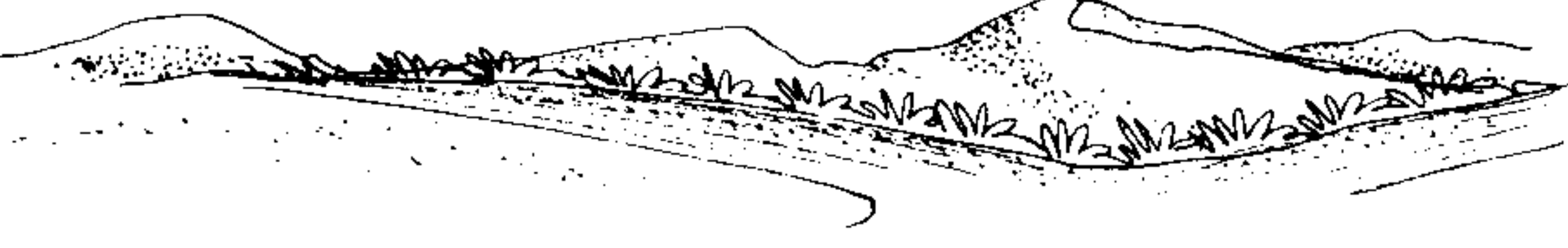

<p>Construcción de caseta en el desvío que conduce hacia San Agustín</p>		<p>FODES</p>
<p>Construcción de caseta para bomba en el nacimiento (Cantón San Antonio) de donde se bombea agua para San Agustín</p>		<p>FODES</p>
<p>Construcción de caseta, lavandería y pila en el Río El Pueblo del Cantón El Rodeo</p>		<p>FODES</p>
<p>Construcción de caseta en el Río El Pozón del Cantón El Corozo</p>		<p>FODES</p>
<p>Cuneteado y balastreado de calle del Cantón El Corozo</p>		<p>FODES</p>
<p>Balastreado de la calle del caserío Vista Alegre del Cantón Galingagua.</p>		<p>FODES</p>
<p>Compra de un equipo de recolección de basura</p>		<p>FODES</p>
<p>Balastreado y chapia de la calle del Cantón Linares Caulotal.</p>		<p>FODES</p>

Fuente: Elaboración propia con base en datos proporcionados por la Alcaldía Municipal de San Agustín

Este Concejo ha apoyado, junto con un conjunto de instituciones entre ellas la FUNDE, la conformación del CDM como un espacio de participación ciudadana y concertación, en función del desarrollo del municipio.





Así mismo, gobierno municipal de San Agustín también es parte integral de la Microregión Centro Costera "Anastacio Aquino", que pretende convertirse en un espacio de concertación y coordinación de esfuerzos para desarrollar los municipios de Zacatecoluca en el departamento de La Paz, Tecoluca en el departamento de San Vicente y San Agustín y Jiquilisco en el departamento de Usulután.



Se considera que este proceso es viable dado las características históricas, geográficas, agroecológicas, económicas, sociales y políticas que comparten los cuatro municipios y su población.





Hacia el futuro, la proyección es que la Microregión sea una instancia que coordine y complemente a nivel regional, los esfuerzos municipales de participación ciudadana y concertación; donde participan las alcaldías, la población organizada, las organizaciones gubernamentales y no gubernamentales trabajando en los municipios y los agentes económicos organizados en función del desarrollo municipal.

Actualmente el esfuerzo de la Microregión está siendo impulsado por los Concejos Municipales de los cuatro municipios apoyados por un equipo asesor de organizaciones, entre las cuales está la FUNDE.





# Citas de pie de página

<sup>1</sup> Poblador originario de San Agustín. Entrevista realizada en septiembre de 1998

## Bibliografía

1. Dirección General de Estadística y Censos. "Tercer Censo Nacional Agropecuario. 1971"
2. Dirección General de Estadística y Censos. "Censos Nacionales V de Población y IV de Vivienda. 1992"
3. Dirección General de Estadística y Censos. "Anuario Estadístico. 1995"
4. Instituto Salvadoreño de Administración Municipal. "Prontuario Municipal. Departamento de Usulután". 1988
5. Secretaría de Reconstrucción Nacional. "Prediagnóstico del Municipio de San Agustín, Departamento de Usulután". 1996

*Fue impreso en Algier's Impresores. Para una cantidad de 200 ejemplares en papel periódico, en San Salvador, El Salvador, C.A., marzo de 1999. Edición al cuidado del Equipo de Educación Maíz*