

PLAN OPERATIVO ANUAL

2016



COMITÉ MUNICIPAL DE PREVENCIÓN DE LA
VIOLENCIA DE SONSONATE

SOLUCIONES



Plan operativo anual 2016

Comité Municipal de Prevención de la Violencia de Sonsonate

Diciembre de 2015

Este documento fue elaborado por el CMPV de Sonsonate con la asistencia técnica de la Fundación Nacional para el Desarrollo – FUNDE y financiado por el Proyecto SolucionES bajo el Acuerdo de Cooperación N° AID- 519-A-12-00003.

SOLUCIONES



Fundación Nacional para el Desarrollo | FUNDE
Calle Arturo Ambrogi # 411, entre 103 y 105 Avenida Norte,
Col. Escalón, San Salvador, El Salvador, Centroamérica
PBX (503) 2209-5300
Sitio web: funde.org

DESCARGO DE RESPONSABILIDAD

Este documento ha sido posible gracias al apoyo del pueblo de los Estados Unidos de América a través de la Agencia de los Estados Unidos para el Desarrollo Internacional (USAID). Los puntos de vista/opiniones de este documento son responsabilidad de FUNDE y no reflejan necesariamente los de USAID o los del Gobierno de los Estados Unidos.

CRÉDITOS

ELABORACIÓN DEL PLAN

Adonai Arana, Unidad de Inserción Laboral y Productiva, Alcaldía Municipal de Sonsonate
Alma Yaneth de Molina, FGR
Ana María López, Hospital de Sonsonate/MINSAL
Ana Velia de Alfaro, Regidora Alcaldía Municipal de Sonsonate
Astrid Lara, Universidad de Sonsonate
Blanca Elida Arévalo, Orquídeas del Mar
Carlos Eduardo Bernal, UCSFI/MINSAL
Carlos Stanley Ruiz, Observatorio Municipal de la Violencia, alcaldía municipal de Sonsonate
Carolina García Vega, ANDRYSAS
Enrique Barillas, PNC
Frank Centeno, MTPS
Jacobo Brito, Casa de la Cultura de Sonsonate
Jorge Alberto Pérez, PNC
Jorge Ramírez, Concejal alcaldía municipal de Sonsonate
José Carlos Ayala, PNC
Karen Rocío González, UCSFI/MINSAL
Leonor Alicia Rodríguez, PREPAZ/MJSP
Linette Rodríguez, MTPS
María del Rosario Abarca, PREPAZ/MJSP
Marta Isabel Gómez, UNICEF
Mayra Manueles, Unidad de la Mujer Niñez y Adolescencia, Alcaldía Municipal de Sonsonate
Nelson Villalta, Concejal Alcaldía Municipal de Sonsonate y Secretario Técnico del CMPV
Norma Estela Polanco, ISNA
Orlando José Carlos Escobar, INJUVE
Reina de Jesús Viscarra, SIBASI/MINSAL
Samuel Aguiñón, MTPS
Yanira Díaz, PDDH

ASISTENCIA TÉCNICA Y REDACCIÓN DEL DOCUMENTO

Noé Alfredo Flores Montalvo

COORDINACIÓN, REVISIÓN Y CORRECCIÓN

Raúl García Corleto

CONTENIDO

Siglas, acrónimos y abreviaturas	5
Introducción	6
Capítulo 1. Identidad y estructura orgánica del CMPV	7
1.1 Visión del CMPV de sonsonate	7
1.2 Misión del CMPV de sonsonate	7
1.3 Valores del CMPV de sonsonate	7
1.4 Estructura orgánica del CMPV de Sonsonate	7
1.5 Organigrama del CMPV de Sonsonate.....	8
Capítulo 2. Lineamientos estratégicos del POA	9
2.1 Áreas geográficas prioritarias	9
2.2 Factores de riesgo priorizados.....	10
2.3 Factores de protección priorizados	10
2.4 Objetivo general del plan estraégio.....	11
2.5 Objetivos estratégicos	11
2.6 Estrategias	11
Capítulo 3. Plan operativo 2016.....	13
Capítulo 4. Monitoreo y evaluación 2016.....	31

SIGLAS, ACRÓNIMOS Y ABREVIATURAS

ADESCO	Asociación de Desarrollo Comunal
ANDRYSAS	Asociación Nacional de Regidoras, Síndicas y Alcaldesas Salvadoreñas
Bo.	Barrio
CAM	Cuerpo de Agentes Municipales
CMPV	Comité Municipal de Prevención de la Violencia
Col.	Colonia
Com.	Comunidad
CONAMYPE	Comisión Nacional para la Micro y Pequeña Empresa
CONNA	Consejo Nacional de la Niñez y Adolescencia
Ctn.	Cantón
ENPV	Estrategia Nacional de Prevención de la Violencia
FODA	Fortalezas Oportunidades Debilidades Amenazas
FUNDE	Fundación Nacional para el Desarrollo
GTZ/GIZ	Deutsche Gesellschaft für Internationale Zusammenarbeit
INDES	Instituto Nacional de los Deportes
INJUVE	Instituto Nacional de la Juventud
ISDEMU	Instituto Salvadoreños para el Desarrollo de la Mujer
ISNA	Instituto Salvadoreño para la Niñez y la Adolescencia
M&E	Monitoreo y evaluación
MINED	Ministerio de Educación
MINSAL	Ministerio de Salud
MTPS	Ministerio de Trabajo y Previsión Social
N/A	No aplica
NNAJ	Niños Niñas Adolescentes Jóvenes
ONG	Organización No Gubernamental
PDDH	Procuraduría para la Defensa de los Derechos Humanos
PGR	Procuraduría General de la República
PMPV	Plan Municipal de Prevención de Violencia
PNC	Policía Nacional Civil
PREPAZ	Dirección General de Prevención Social de la Violencia y Cultura de Paz
Res.	Residencial
Rpto.	Reparto
SIBASI	Sistema Básico de Salud Integral
UCSFI	Unidad Comunitaria de Salud Familiar de nivel Intermedio
UMA	Universidad Modular Abierta
UNICEF	United Nations International Children's Emergency Fund
Urb.	Urbanización
USAID	Agencia de los Estados Unidos para el Desarrollo Internacional
USO	Universidad de Sonsonate

INTRODUCCIÓN

El presente *Plan operativo anual 2016*, en adelante POA, ha sido elaborado por el Comité Municipal de Prevención de la Violencia (CMPV) de Sonsonate con la asistencia técnica de la Fundación Nacional para el Desarrollo (FUNDE) y financiado por el Proyecto SolucionES, en el marco del componente 1, dirigido al fortalecimiento de las capacidades de los Comités Municipales de Prevención de la Violencia.

Su contenido se deriva del *Plan estratégico participativo para la prevención de la violencia en el municipio de Sonsonate 2016-2020 “Participar para prevenir, prevenir para convivir”*, en adelante PEMPV. El cual tiene como propósito contribuir a la construcción de un municipio más seguro, para lo cual prevé la implementación de acciones dirigidas a la reducción de las vulnerabilidades asociadas con riesgos de violencia, al fortalecimiento de los factores de protección, a la creación de políticas públicas municipales y al fortalecimiento de la institucionalidad local, para hacerle frente a las crecientes amenazas a la seguridad de la ciudadanía.

En otras palabras, el POA es la herramienta que guiará el trabajo del CMPV en 2016, en consonancia con los objetivos, estrategias y las líneas de acción definidas en el PEMPV. Además, con miras a desarrollar una intervención más eficiente, el plan focaliza sus acciones en un grupo de comunidades y factores que fueron priorizados conforme a un conjunto de criterios y análisis durante el proceso de la planeación estratégica.

Alcanzar los resultados que se persiguen con este plan requiere la participación coordinada de los distintos sectores, comunidades e instituciones operadoras de programas de prevención de violencia, de forma que se eleven las probabilidades de mejorar la convivencia social en el municipio, reducir los factores que generan violencia y construir una auténtica cultura de paz, en un marco de seguridad humana que vele por los derechos de los grupos más vulnerables: niñas, niños, adolescentes, mujeres y jóvenes.

Es importante reconocer que durante todo el proceso de planificación, se ha contado con la participación activa de las instituciones que conforman el CMPV y de la municipalidad de Sonsonate, instancias responsables de liderar las acciones aquí contempladas.

La ejecución de este plan tiene un costo total estimado de USD \$182,000, de los que la municipalidad aportará \$60,000, equivalentes al 33% del total.

CAPÍTULO 1. IDENTIDAD Y ESTRUCTURA ORGÁNICA DEL CMPV

1.1 VISIÓN DEL CMPV DE SONSONATE

Ser los referentes de la seguridad ciudadana en Sonsonate, asegurando las condiciones para que sus habitantes ejerzan plenamente sus derechos.

1.2 MISIÓN DEL CMPV DE SONSONATE

Liderar la coordinación y cooperación, la participación intersectorial y la ejecución de acciones estratégicas en pro de la seguridad ciudadana del municipio de Sonsonate.

1.3 VALORES DEL CMPV DE SONSONATE

Transparencia	Nuestra gestión es de cara a la ciudadanía y, por tanto, está sujeta al escrutinio público, según las regulaciones de ley.
Solidaridad	Trabajamos con los sectores poblacionales más afectados y vulnerables a la violencia.
Trabajo con igualdad	Todas las personas, sin distinción alguna, somos sujetas de derecho. Promovemos la equidad de género y trabajamos sin discriminación de otras condiciones dadas por la edad, color de piel u otra condición social de las personas.
Abnegación	Anteponemos a nuestros intereses personales el trabajo en beneficio de la población.
Concertación	Dialogamos como mecanismo para lograr acuerdos y tomar decisiones.
Liderazgo	Adoptamos siempre una actitud positiva y demostramos iniciativa ante las adversidades y las oportunidades de trabajo.

1.4 ESTRUCTURA ORGÁNICA DEL CMPV DE SONSONATE

El Comité Municipal de Prevención de Violencia del municipio de Sonsonate es un espacio de trabajo integrado por representantes de las instituciones públicas del Estado con presencia local, sector privado y ONG. Está liderado por la municipalidad de Sonsonate: presidido por el alcalde municipal, y otras tres personas que desempeñan las funciones de Secretario Técnico y dos como equipo de apoyo.

De manera operativa, el CMPV se divide en tres mesas de trabajo, las que a su vez conforman comisiones específicas para trabajar de acuerdo a los temas que les competen:

Mesa de Familia y Género: tiene como finalidad fortalecer la cohesión de la familia, atendiendo conjuntamente bajo este enfoque los temas de niñez, adolescencia, juventud, género y mujer.

Mesa de Convivencia Participación Ciudadana y Educación: fomenta la convivencia, la organización y la participación de la ciudadanía alrededor del tema, además de atender temas específicos en el ámbito escolar.

Mesa de Seguridad: da seguimiento y analiza el comportamiento de los indicadores de violencia y criminalidad en el municipio de Sonsonate, a partir de los cuales se toman decisiones para el trabajo de todas las instituciones.

1.5 ORGANIGRAMA DEL CMPV DE SONSONATE

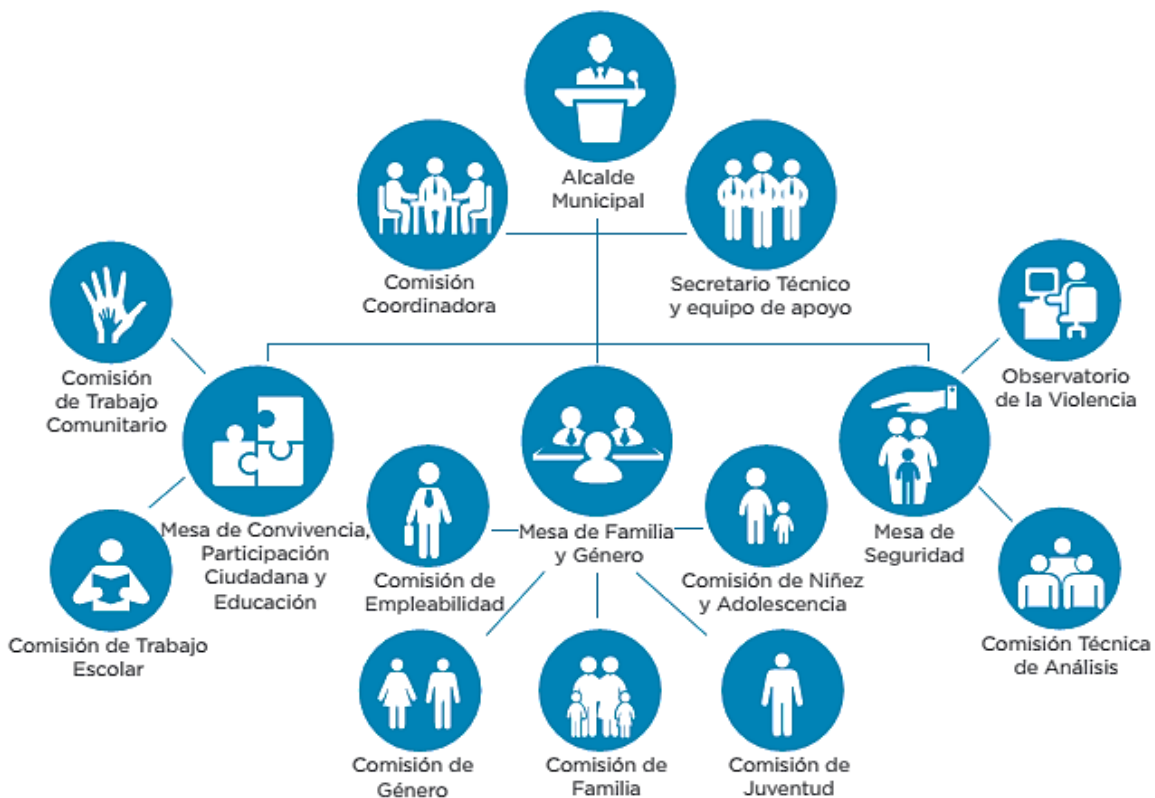

CAPÍTULO 2. LINEAMIENTOS ESTRATÉGICOS DEL POA

Los elementos del PEMPV sobre los que se ha construido este POA, son los siguientes:

2.1 ÁREAS GEOGRÁFICAS PRIORITARIAS

Al concentrarse en un territorio focalizado se pretende que el CMPV y la municipalidad de Sonsonate aumenten las probabilidades de tener un mayor impacto en la reducción de los factores de riesgo y la ampliación de los factores de protección, como producto de la ejecución de este plan. En el siguiente mapa los territorios prioritarios para la ejecución del Plan se marcan en amarillo y se describen a continuación.

Territorios prioritarios para la ejecución del Plan Estratégico Participativo para la Prevención de la Violencia en el Municipio de Sonsonate 2016 - 2020

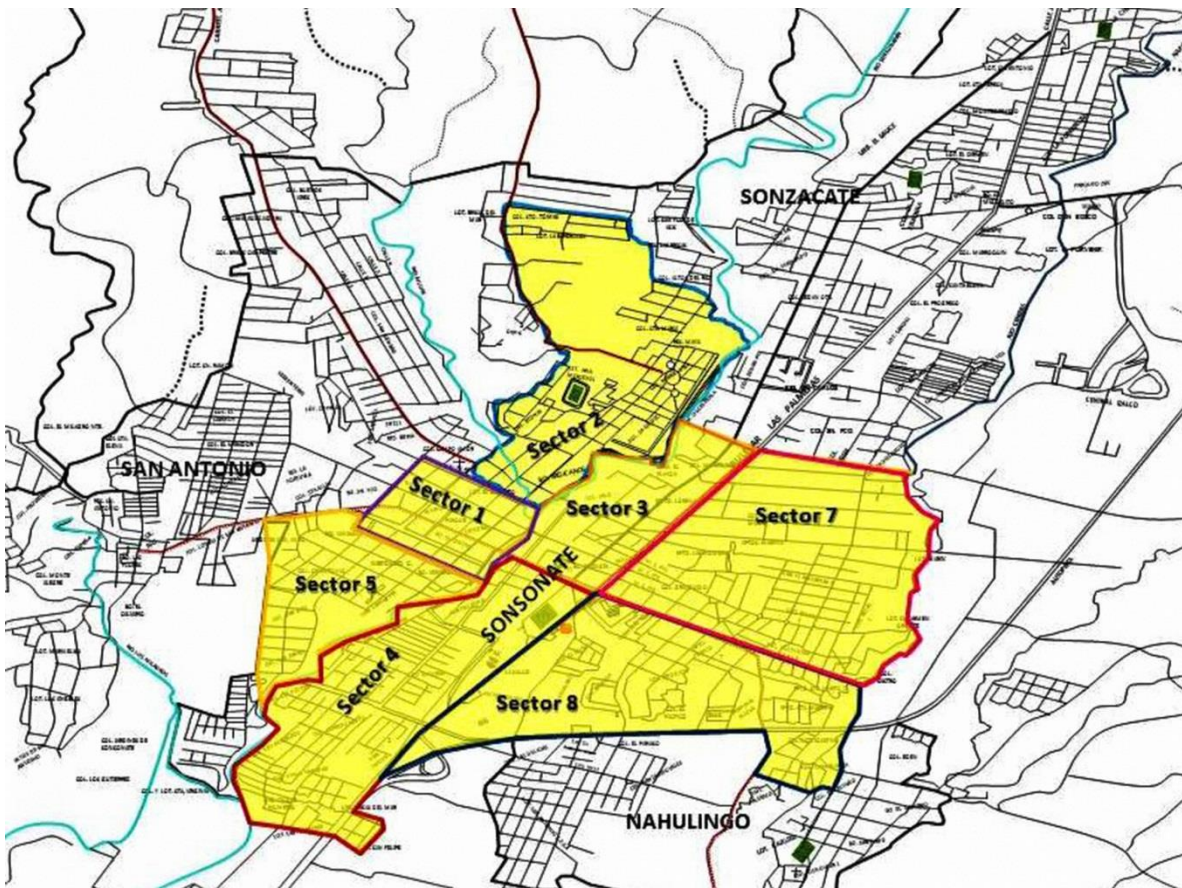

Fuente: Observatorio Municipal de la Violencia

Sector 2

Es el territorio definido para la implementación del Proyecto SolucionES. Concentra la mayor infraestructura educativa, deportiva y de recreación –asociada a los factores protectores que existen– en el área urbana del municipio. Sus principales núcleos poblacionales son: Bo. Mejicanos, Col. 14 de Diciembre, Col. Atonal, Col. Santa María, Res. Maya, parte del Ctn. Loma del Muerto, Com. Oseas Perla y también incluye otras comunidades aledañas de menor tamaño.

Sectores 1, 3, 4, 5, 7 y 8

Son el territorio definido para la implementación del *Plan El Salvador Seguro*, y junto al Sector 2, agrupan la mayor parte del casco urbano del municipio. Los principales núcleos residenciales que se ubican en estos sectores son: Bo. El Centro, Bo. Veracruz, Bo. El Ángel, Col. Aída, Col. Sensunapán I y II, Urb. Tatopa, Urb. Ciudad Palmeras, Lot. Asturias, Col. Santa Marta, Col. El Balsamar, Col. Gringüelos, Col. Angélica, Urb. Landovar, Col. Santísima Trinidad, Col. Villa Lilian, Col. San Antonio, entre otras comunidades aledañas de menor tamaño.

2.2 FACTORES DE RIESGO PRIORIZADOS

Asociados a la delincuencia, violencia e inseguridad, se identifican un conjunto de situaciones o características que aumentan el riesgo tanto de que una persona infrinja la ley, como de que resulte ser víctima de un delito. Entre los factores de riesgo identificados, que tienen relación con aspectos individuales, familiares, sociales, económicos, culturales y de contexto, se encuentran variables como pobreza y desempleo, deserción escolar, exclusión social (especialmente en el caso de los jóvenes), familias disfuncionales, padres negligentes, violencia intrafamiliar, discriminación y exclusión, degradación del medio urbano y de los lazos sociales, vigilancia inadecuada de lugares y disponibilidad de bienes fáciles de transportar y reducir (ONU-HABITAT, 2010).

Con el fin de identificar aquellos que ameritan una intervención prioritaria y sobre los cuales, de acuerdo a las capacidades locales, pueden diseñarse estrategias para su reducción y prevención, el listado de factores de riesgo fue sometido a un ejercicio de análisis por parte del CMPV. Durante la jornada de planificación, los integrantes del CMPV discutieron y llegaron a un consenso sobre cuáles son los factores de riesgo de alta prioridad sobre los que debe actuar este plan. Este ejercicio de análisis dio como resultado los factores de riesgo crítico siguientes:

- Desempleo
- Deserción escolar y baja escolaridad
- Violencia escolar
- Violencia sexual
- Familias disfuncionales
- Embarazos en adolescentes
- Zonas con riesgo situacional
- Falta de organización y participación comunitaria
- Consumo de drogas

2.3 FACTORES DE PROTECCIÓN PRIORIZADOS

Los factores de protección son aquellos que contribuyen a crear o reforzar la resistencia de las comunidades, grupos e individuos frente a los factores de riesgo (MJSP, 2013, pág. 26).

Durante la fase de diagnóstico participativo y en las consultas sectoriales y territoriales, se identificaron diversos factores de protección, generalmente asociados a la existencia de

instituciones, organizaciones y proyectos, que tienen el potencial de reducir la vulnerabilidad social de diferentes sectores o grupos poblacionales.

En las jornadas de planificación los integrantes del CMPV discutieron y analizaron para llegar a un consenso sobre cuáles son los factores de protección prioritarios sobre los que debe actuar este plan. Como resultado de este ejercicio se determinaron los factores de protección prioritarios que se encuentran a continuación:

- Las ADESCO
- Las Escuelas Inclusivas de Tiempo Pleno (EITP)
- Comités comunitarios de prevención de la violencia
- Comités de seguridad escolar y otras organizaciones estudiantiles
- Tejido socio-institucional agrupado en el CMPV y el Gabinete Departamental
- Espacios e infraestructuras para la convivencia
- Alcaldía municipal y sus unidades sociales
- Oferta de talleres y capacitaciones en: liderazgo juvenil, prevención de la violencia de género y formación laboral
- Programas deportivos
- Iglesias y sus programas sociales

2.4 OBJETIVO GENERAL DEL PLAN ESTRATÉGICO

Contribuir a la construcción de un municipio de Sonsonate más seguro.

2.5 OBJETIVOS ESTRATÉGICOS

1. **Reducir vulnerabilidades** asociadas con riesgos de violencia y **aumentar factores protectores**.
2. Crear las condiciones locales que permitan que la **población sea la protagonista** de la seguridad ciudadana en el municipio de Sonsonate.
3. **Fortalecer las capacidades** y competencias del CMPV y la municipalidad de Sonsonate para prevenir la violencia.

2.6 ESTRATEGIAS

- 1.1 Creación e implementación de **políticas públicas municipales** que permitan atender de manera focalizada a las poblaciones de niñez, adolescencia, juventud y mujeres.
- 1.2 **Acercar los servicios del Estado**, relacionados con la prevención de la violencia, a los territorios y poblaciones prioritarias para reducir los riesgos, incrementar la protección y la resiliencia.
- 1.3 **Reducir los factores de riesgo** situacionales.
- 2.1 Fortalecer la organización y **participación comunitaria** para la prevención de la violencia.

- 3.1 **Formación y capacitación** técnica continua para el CMPV en temáticas especializadas o afines a la prevención de la violencia.
- 3.2 Fortalecimiento del **Observatorio Municipal de la Violencia**.
- 3.3 Difundir el trabajo del CMPV y sus resultados, para **informar a la ciudadanía** y para contribuir a mejorar la percepción ciudadana.
- 3.4 Involucrar al CMPV en la **toma de decisiones** y en la ejecución de acciones estratégicas en el marco de programas y proyectos que se ejecuten en el municipio de Sonsonate.

CAPÍTULO 3. PLAN OPERATIVO 2016

OBJETIVO ESTRATÉGICO 1. REDUCIR VULNERABILIDADES ASOCIADAS CON RIESGOS DE VIOLENCIA Y AUMENTAR FACTORES PROTECTORES.

Estrategia 1.1 Creación e implementación de políticas públicas municipales que permitan atender de manera focalizada a las poblaciones de niñez, adolescencia, juventud y mujeres.

Acciones correspondientes a las líneas estratégicas: 1.1.1; 1.1.2; y 1.1.3								Cronograma 2016												
Actividades	Población meta	Territorio/ lugar	Responsables		Recursos	Presupuesto	Fuente de financiamiento	E	F	M	A	M	J	J	A	S	O	N	D	
			Ejecución	Seguimiento																
1. Solicitud de acuerdos al Concejo Municipal de Sonsonate para la creación de las políticas municipales de: a) mujer, b) niñez y adolescencia; y c) juventud.	Niñez, adolescencia, juventud y mujeres del municipio de Sonsonate.	Municipio de Sonsonate.	Mesa de Género y Familia. Comisiones: Género, Niñez y Adolescencia y Juventud.	Mesa de Género y Familia.	Humanos y materiales: solicitudes elaboradas.	\$100 00	Alcaldía municipal, 100%.													

Estrategia 1.2 Acercar los servicios del Estado, relacionados con la prevención de la violencia, a los territorios y poblaciones prioritarias para reducir los riesgos, incrementar la protección y la resiliencia.

Acciones de atención a la niñez y adolescencia: líneas estratégicas: 1.2.7 y 1.2.8								Cronograma 2016												
Actividades	Población meta	Territorio/ lugar	Responsables		Recursos	Presupuesto 2016	Fuente de financiamiento	E	F	M	A	M	J	J	A	S	O	N	D	
			Ejecución	Seguimiento																
1. Coordinación con el CONNA y la municipalidad la creación del comité municipal de los derechos de la niñez y la adolescencia.	Niñez y adolescencia.	Municipio de Sonsonate.	Mesa de Género y Familia.	Mesa de Género y Familia.	Logísticos, materiales y humanos.	\$9 000 00	Alcaldía municipal, 30%; por gestionar, 70%.													
2. Ejecutar tres campamentos en centros escolares con el programa Breakaway.	Niñez y adolescencia: 125 alumnos de 3 centros escolares.	Sectores: 2 y 4. Centros escolares: H San Germán, Sensunapán y El Presidio.	Unidad de Género, USO, ISDEMU, ISNA, MINED.	Mesa de Género y Familia.	Humanos, logísticos, informáticos y alimenticios.	\$3 000 00	Alcaldía Municipal 30%; por gestionar, 70%.													

Acciones de atención a la niñez y adolescencia: líneas estratégicas: 1.2.7 y 1.2.8								Cronograma 2016												
Actividades	Población meta	Territorio/ lugar	Responsables		Recursos	Presupuesto 2016	Fuente de financiamiento	E	F	M	A	M	J	J	A	S	O	N	D	
			Ejecución	Seguimiento																
2.1 Coordinar con los centros escolares (H. San Germán, Sensunapán y El Presidio) para la implementación del programa.																				
2.2. Instalación del software y ejecución de los programas.																				
3. Desarrollar un diplomado en prevención del trabajo infantil.	Integrantes del CMPV.	N/A	Mesa de Género y Familia.	Mesa de Género y Familia.	Humanos, logísticos, alimenticios y materiales.	\$2 000 00	Por gestionar, 100%													
3.1 Convocatoria al diplomado.																				
3.2 Ejecución del diplomado.																				

Acciones de atención a la mujer: líneas estratégicas de la 1.2.2 a la 1.2.6								Cronograma 2016												
Actividades	Población meta	Territorio/ lugar	Responsables		Recursos	Presupuesto 2016	Fuente de financiamiento	E	F	M	A	M	J	J	A	S	O	N	D	
			Ejecución	Seguimiento																
1. Capacitar al personal de las diferentes instituciones que conforman el CMPV sobre el Marco de Igualdad Sustantiva.	Funcionarios públicos y otros interesados.	Municipio de Sonsonate	ISDEMU	Mesa de Género y Familia.	Humanos: especializados en el tema, Materiales y equipo.	\$1 800 00	Alcaldía municipal, 5%; ISDEMU, 95%.													

Acciones de atención a la mujer: líneas estratégicas de la 1.2.2 a la 1.2.6								Cronograma 2016												
Actividades	Población meta	Territorio/ lugar	Responsables		Recursos	Presupuesto 2016	Fuente de financiamiento	E	F	M	A	M	J	J	A	S	O	N	D	
			Ejecución	Seguimiento																
2. Socialización y coordinación con los directores de los centros escolares del área de intervención para la implementación de la campaña “Sin Daños a Terceros” para la prevención del embarazo en adolescentes.	5 000 Adolescentes y jóvenes de los centros escolares del área de intervención.	Todos los sectores priorizados.	Fundación de Wall, Unidad Municipal de Género, Orquídeas del Mar, Depto. de Prevención. PNC, DM-6, PGR, MINED, MINSAL, ISNA.	Mesa de Género y Familia.	Humanos, logísticos, materiales y equipo.	\$15 000 00	Alcaldía municipal, 30%; por gestionar, 70%.													
2.1 Implementación de la campaña “Sin Daños a Terceros” para la prevención del embarazo en adolescentes en los Centros escolares del área de intervención del plan.																				
3. Capacitación a líderes y lideresas de ADESCOS, directivas, organizaciones comunales y a alumnos de centros universitarios, en la temática de atención de adolescentes embarazadas.	Población en general.	Todos los sectores priorizados.	MINSAL, USO, UNAB, UMA, ISDEMU, Unidad de Género.	Mesa de Género y Familia.	Humanos: especializados en psicología, logísticos, materiales y equipo.	\$5 000 00	Alcaldía municipal, 20%. MINSAL, ISDEMU, PDDH, PGR, USO, FdW: 30%. Por gestionar, 50%.													
4. Creación del equipo interinstitucional para la promoción y creación de los grupos de autoayuda para mujeres en alto riesgo de violencia.	Mujeres que sufren o que están en alto riesgo de sufrir violencia.	Todos los sectores priorizados.	ISDEMU, PDDH, FGR, MINSAL, Unidad de Género, Orquídeas del Mar, PGR, PNC, PREPAZ.	Mesa de Género y Familia.	Humanos: especializados en psicología, logísticos, materiales y equipo.	\$2 000 00	Alcaldía municipal, 20%. MINSAL, ISDEMU, PDDH, PGR, USO, FdW: 30%. Por gestionar, 50%.													

Acciones de atención a la mujer: líneas estratégicas de la 1.2.2 a la 1.2.6								Cronograma 2016											
Actividades	Población meta	Territorio/ lugar	Responsables		Recursos	Presupuesto 2016	Fuente de financiamiento	E	F	M	A	M	J	J	A	S	O	N	D
			Ejecución	Seguimiento															
4.1 Creación y socialización de los protocolos de atención a los casos de mujeres que sufren o que están en alto riesgo de sufrir violencia.																			
4.2 Identificación y ubicación de los casos de mujeres en alto riesgo de violencia.																			
4.3 Conformación de los grupos de autoayuda y atención a las mujeres en alto riesgo de violencia.																			
5. Campaña para la divulgación de la temática de prevención de la violencia sexual y de género en los medios de comunicación locales.	Población en general.	Todo el municipio.	ISDEMU, PDDH, FGR, MINSAL, Unidad de Genero, Orquídeas del Mar, PGR, PNC, PREPAZ.	Mesa de Género y Familia.	Humanos, logísticos y materiales.	\$3 000 00	Alcaldía municipal, 20%. MINSAL, ISDEMU, PDDH, PGR, USO, FdW: 30%. Por gestionar, 50%.												
6. Conversatorios para la concienciación sobre la violencia sexual y de género y cómo prevenirla.	Población en general.	Todos los sectores priorizados.	ISDEMU, PDDH, FGR, MINSAL, Unidad de Genero, Orquídeas del Mar, PGR, PNC, PREPAZ.	Mesa de Género y Familia.	Humanos, logísticos y materiales.	\$3 000 00	Alcaldía municipal, 20%. MINSAL, ISDEMU, PDDH, PGR, USO, FdW: 30%. Por gestionar, 50%.												

Acciones de atención a la mujer: líneas estratégicas de la 1.2.2 a la 1.2.6							Cronograma 2016														
Actividades	Población meta	Territorio/ lugar	Responsables		Recursos	Presupuesto 2016	Fuente de financiamiento	E	F	M	A	M	J	J	A	S	O	N	D		
			Ejecución	Seguimiento																	
7. Jornadas de divulgación y concienciación sobre la prevención de la violencia sexual y de género dirigidas a todo el personal de las instituciones que integran el CMPV.	Población en general.	Municipio de Sonsonate.	ISDEMU, PDDH, FGR, MINSAL, Unidad de Genero, Orquídeas del Mar, PGR, PNC, PREPAZ.	Mesa de Género y Familia.	Humanos, logísticos y materiales.	\$1 000 00	Alcaldía municipal, 20%. MINSAL, ISDEMU, PDDH, PGR, USO, FdW: 30%. Por gestionar, 50%.														

Acciones de atención en el ámbito escolar: líneas estratégicas: 1.2.9 a la 1.2.12							Cronograma 2016															
Actividades	Población meta	Territorio/ lugar	Responsables		Recursos	Presupuesto 2016	Fuente de financiamiento	E	F	M	A	M	J	J	A	S	O	N	D			
			Ejecución	Seguimiento																		
1. Implementación de talleres artísticos en: danza, teatro, música y pintura en apoyo al Programa Escuelas Inclusivas de Tiempo Pleno.	200 niños, adolescentes y jóvenes.	Sector 2. Centros escolares: Prudencia Ayala, H. San Germán y Thomas Jefferson.	Casa de la Cultura, MINED y PREPAZ.	Mesa de Convivencia, Participación Ciudadana y Educación.	Humanos, logísticos y materiales.	\$10 000 00	Alcaldía municipal, 30%, por gestionar, 70%.															
1.1 Coordinación y planificación con los centros escolares.																						
1.2 Gestión de los recursos necesarios e identificación de los espacios para la ejecución.																						
2. Ejecución de un curso de Resiliencia y valores.	40 niños y adolescentes.	Sector 2. Centro escolar: Prudencia Ayala.	FUNDE/Solucion ES	Mesa de Convivencia, Participación Ciudadana y Educación.	Humanos, logísticos y materiales.	Financiado.	SolucionES.															

Acciones de atención en el ámbito escolar: líneas estratégicas: 1.2.9 a la 1.2.12								Cronograma 2016												
Actividades	Población meta	Territorio/ lugar	Responsables		Recursos	Presupuesto 2016	Fuente de financiamiento	E	F	M	A	M	J	J	A	S	O	N	D	
			Ejecución	Seguimiento																
3. Ejecución del Programa GREAT.	150 alumnos.	Sector 2. Centros escolares: Prudencia Ayala, H. San Germán y Thomas Jefferson.	PNC, MINED, PREPAZ.	Mesa de Convivencia, Participación Ciudadana y Educación.	Humanos, logísticos y materiales.	\$1 200 00	Alcaldía municipal, 20%, por gestionar, 80%.													
4. Ejecución del Programa Cultura y valores a través del deporte.	150 alumnos.	Sector 2. Centros escolares: Prudencia Ayala, H. San Germán y Thomas Jefferson.	INJUVE, MINED, INDES y PREPAZ.	Mesa de Convivencia, Participación Ciudadana y Educación.	Humanos, logísticos y materiales.	\$1 200 00	Alcaldía municipal, 20%, por gestionar, 80%.													
5. Ejecución del Programa Policía Amigo.	150 alumnos.	Sector 2. Centros escolares: Prudencia Ayala, H. San Germán y Thomas Jefferson.	PNC, MINED, PREPAZ.	Mesa de Convivencia, Participación Ciudadana y Educación.	Humanos, logísticos y materiales.	\$1 200 00	Alcaldía municipal, 20%, por gestionar, 80%.													
6. Ejecución del Programa de Servicio Social Estudiantil con jóvenes de bachillerato.	150 alumnos.	Sector 2. Centros escolares: H. San Germán y Thomas Jefferson.	INJUVE, MINED, PREPAZ.	Mesa de Convivencia, Participación Ciudadana y Educación.	Humanos, logísticos y materiales.	\$1 200 00	Alcaldía municipal, 20%, por gestionar, 80%.													

Acciones de atención en el ámbito escolar: líneas estratégicas: 1.2.9 a la 1.2.12								Cronograma 2016											
Actividades	Población meta	Territorio/ lugar	Responsables		Recursos	Presupuesto 2016	Fuente de financiamiento	E	F	M	A	M	J	J	A	S	O	N	D
			Ejecución	Seguimiento															
7. Ejecución del Programa Plan de Vida para estudiantes de bachillerato.	300 alumnos.	Sector 2. Centro escolar Thomas Jefferson	FUSAL/Solucion ES.	Mesa de Convivencia, Participación Ciudadana y Educación.	Humanos, logísticos y materiales.	Financiado.	SolucionES.												
Coordinación y planificación con los centros escolares para la ejecución de estos programas.																			
8. Capacitación a docentes para la identificación y referencia de casos de alumnos en riesgo de fracaso y deserción escolar.	Niñez, adolescencia y juventud.	Sector 2. Centros escolares: Prudencia Ayala, H. San Germán y Thomas Jefferson.	INJUVE, MINED, MINSAL y PREPAZ.	Mesa de Convivencia, Participación Ciudadana y Educación.	Humanos, logísticos y materiales.	\$2 000 00	Alcaldía municipal, 5%; MINSAL, 95%.												
8.1 Evaluación de pruebas psicométricas a los casos identificados.																			
8.2 Formación de grupos de apoyo y atención psicológica individual y familiar para los casos identificados.																			
9. Identificación de niños, niñas, adolescentes y jóvenes que hayan desertado o que no han asistido a la escuela, para insertarlos al sistema educativo.	Niñez, adolescencia y juventud.	Todos los sectores priorizados.	MINED, MINSAL, PREPAZ, INJUVE, cooperantes, Casa de la Cultura, PNC, ISNA, CONNA, PDDH.	Mesa de Convivencia, Participación Ciudadana y Educación.	Logísticos, materiales didácticos, humanos	\$15 000 00	Alcaldía municipal, 20%; por gestionar, 80%.												

Acciones de atención en el ámbito escolar: líneas estratégicas: 1.2.9 a la 1.2.12								Cronograma 2016											
Actividades	Población meta	Territorio/ lugar	Responsables		Recursos	Presupuesto 2016	Fuente de financiamiento	E	F	M	A	M	J	J	A	S	O	N	D
			Ejecución	Seguimiento															
9.1 Promover y expandir las modalidades flexibles de educación para insertar a esta población en el sistema educativo o escolar.																			
9.2 Creación de un protocolo de entendimiento entre todas las instituciones que trabajan con esta población para el reporte, atención y seguimiento a los casos.				Mesa de Convivencia, Participación Ciudadana y Educación.															

Acciones de atención a la juventud: líneas estratégicas: 1.2.13; 1.2.16; 1.2.17 y 1.2.18								Cronograma 2016											
Actividades	Población meta	Territorio/ lugar	Responsables		Recursos	Presupuesto 2016	Fuente de financiamiento	E	F	M	A	M	J	J	A	S	O	N	D
			Ejecución	Seguimiento															
1. Prevención del consumo de drogas y otras sustancias psicoactivas.	Adolescencia y juventud.	Sector 2. Centros escolares: Prudencia Ayala, H. San Germán y Thomas Jefferson.	MINSAL, PNC y MINED.	Mesa de Convivencia, Participación Ciudadana y Educación.	Humanos, materiales, logísticos y alimenticios.	\$1 600 00	Alcaldía municipal, 20%; por gestionar, 80%.												
1.1 Aplicación del cuestionario CAGE y desarrollo de los módulos.																			
1.2 Acompañamiento y capacitación a instituciones y padres de familia para la identificación y el tratamiento de los casos.																			

Acciones de atención a la juventud: líneas estratégicas: 1.2.13; 1.2.16; 1.2.17 y 1.2.18								Cronograma 2016														
Actividades	Población meta	Territorio/ lugar	Responsables		Recursos	Presupuesto 2016	Fuente de financiamiento	E	F	M	A	M	J	J	A	S	O	N	D			
			Ejecución	Seguimiento																		
2. Formación de promotores juveniles.	Adolescencia y juventud.	Sector 2. Centros escolares: Prudencia Ayala, H. San Germán y Thomas Jefferson.	MINSAL, PDDH, INJUVE y MINED.	Mesa de Convivencia, Participación Ciudadana y Educación.	Humanos, materiales, logísticos y alimenticios.	\$1 600 00	Alcaldía municipal, 20%; por gestionar, 80%.															
2.1 Coordinación con los centros escolares y gobiernos estudiantiles.																						
2.2 Identificación de perfiles y ejecución de las capacitaciones.																						
3. Capacitación en primeros auxilios y RCP.	Adolescencia y juventud.	Sector 2. Centros escolares: Prudencia Ayala, H. San Germán y Thomas Jefferson.	MINSAL y MINED.	Mesa de Convivencia, Participación Ciudadana y Educación.	Humanos, materiales, logísticos y alimenticios.	\$1 600 00	Alcaldía municipal, 20%; por gestionar, 80%.															
3.1 Coordinación con los centros escolares y comités de protección escolar.																						
3.2 Ejecución del curso de primeros auxilios con RCP.																						

Acciones de atención a la juventud: líneas estratégicas: 1.2.13; 1.2.16; 1.2.17 y 1.2.18								Cronograma 2016														
Actividades	Población meta	Territorio/lugar	Responsables		Recursos	Presupuesto 2016	Fuente de financiamiento	E	F	M	A	M	J	J	A	S	O	N	D			
			Ejecución	Seguimiento																		
4. Realización de convivios juveniles recreativos y deportivos.	Niños, adolescentes y jóvenes.	Todos los sectores priorizados.	INJUVE, PREPAZ, PNC, alcaldía municipal, INDES y MINED.	Mesa de Convivencia, Participación Ciudadana y Educación.	Humanos, materiales y logísticos.	\$7 000 00	Alcaldía municipal, 30%; por gestionar, 70%.															
5. Ejecución de un curso de liderazgo juvenil.	20 Jóvenes.	Municipio de Sonsonate	FUNDE/SolucionE S	Mesa de Género y Familia.	Humanos, materiales, logísticos y alimenticios.	Financiado.	SolucionES.															
6. Realización de talleres artísticos (música, pintura, danza y teatro) en el ámbito comunitario.	Adolescentes y jóvenes	Comunidades del sector 2.	Casa de la Cultura, ADESCOS, PPREPAZ.	Mesa de Convivencia, Participación Ciudadana y Educación.	Humanos: talleristas, materiales, logísticos y alimenticios.	\$10 000 00	Alcaldía municipal, 20%; por gestionar, 80%.															

Acciones de atención a la familia: líneas estratégicas: 1.2.19 y 1.2.20								Cronograma 2016														
Actividades	Población meta	Territorio/lugar	Responsables		Recursos	Presupuesto 2016	Fuente de financiamiento	E	F	M	A	M	J	J	A	S	O	N	D			
			Ejecución	Seguimiento																		
1. Ejecución de 3 réplicas del Programa Familias Fuertes.	Familias del alumnado del Sector 2.	Sector 2. Centros escolares: Prudencia Ayala, H. San Germán y Thomas Jefferson.	MINSAL, PREPAZ, MINED, Unidad de la Mujer.	Mesa de Convivencia, Participación Ciudadana y Educación.	Humanos, materiales, logísticos y alimenticios.	\$1 000 00	Alcaldía municipal, 30%; por gestionar, 70%.															
1.1 Coordinación con las instituciones y centros escolares.																						
1.2 Selección de las familias y ejecución de los módulos.																						

Acciones de atención a la familia: líneas estratégicas: 1.2.19 y 1.2.20								Cronograma 2016											
Actividades	Población meta	Territorio/ lugar	Responsables		Recursos	Presupuesto 2016	Fuente de financiamiento	E	F	M	A	M	J	J	A	S	O	N	D
			Ejecución	Seguimiento															
2. Ejecución de 2 réplicas del Programa También Soy Persona.	300 familias de los sectores 2 y 4.	Sectores 2 y 4.	ISNA, Unidad de la Mujer, MINSAL y MINED.	Mesa de Convivencia, Participación Ciudadana y Educación.	Humanos, materiales, logísticos y alimenticios.	\$6 000 00	Alcaldía municipal, 30%; por gestionar, 70%.												
2.1 Selección y capacitación de los facilitadores para la ejecución del programa.																			

Acciones de generación de empleo y fomento al emprendedurismo para jóvenes y mujeres: líneas estratégicas: 1.2.21 y 1.2.22								Cronograma 2016											
Actividades	Población meta	Territorio/ lugar	Responsables		Recursos	Presupuesto 2016	Fuente de financiamiento	E	F	M	A	M	J	J	A	S	O	N	D
			Ejecución	Seguimiento															
1. Talleres de emprendedurismo con enfoque social.	250 jóvenes y mujeres.	Sector 2.	MTPS, CONAMYPE, INJUVE, Unidad de la Mujer, Unidad de Inserción Laboral y Productiva.	Mesa de Género y Familia.	Humanos, materiales, logísticos y alimenticios.	\$8 000 00	Alcaldía municipal, 30%; por gestionar, 70%.												
2. Talleres de orientación y habilidades para el trabajo.	250 jóvenes y mujeres.	Sector 2.	MTPS, CONAMYPE, INJUVE, Unidad de la Mujer, Unidad de Inserción Laboral y Productiva.	Mesa de Género y Familia.	Humanos, materiales, logísticos y alimenticios.	\$8 000 00	Alcaldía municipal, 20%; por gestionar, 80%.												
3. Acompañamiento técnico y desarrollo empresarial para MYPES.	10 MYPES funcionando.	Municipio de Sonsonate.	MTPS, CONAMYPE, INJUVE, Unidad de la Mujer, Unidad de Inserción Laboral y Productiva.	Mesa de Género y Familia.	Humanos, materiales, logísticos.	\$10 000 00	Alcaldía municipal, 20%; por gestionar, 80%.												

Acciones de generación de empleo y fomento al emprendedurismo para jóvenes y mujeres: líneas estratégicas: 1.2.21 y 1.2.22								Cronograma 2016											
Actividades	Población meta	Territorio/lugar	Responsables		Recursos	Presupuesto 2016	Fuente de financiamiento	E	F	M	A	M	J	J	A	S	O	N	D
			Ejecución	Seguimiento															
4. Realizar una feria de emprendimientos.	40 emprendimientos.	Sector 2.	MTPS, INJUVE, Unidad de Inserción Laboral y Productiva.	Mesa de Género y Familia.	Humanos, materiales, logísticos.	\$8 000 00	Alcaldía municipal, 20%; por gestionar, 80%.												
5. Talleres vocacionales.	Jóvenes y mujeres.	Sector 2.	MTPS, CONAMYPE, INJUVE, Unidad de la Mujer, Unidad de Inserción Laboral y Productiva.	Mesa de Género y Familia.	Humanos, materiales, logísticos y alimenticios.	\$8 000 00	Alcaldía municipal, 20%; por gestionar, 80%.												
6. Orientación laboral.	Jóvenes y mujeres.	Sector 2.	MTPS, CONAMYPE, INJUVE, Unidad de la Mujer, Unidad de Inserción Laboral y Productiva.	Mesa de Género y Familia.	Humanos, materiales, logísticos y alimenticios.	\$8 000 00	Alcaldía municipal, 20%; por gestionar, 80%.												
6.1 Coordinar con el programa de Inserción Laboral del Proyecto SolucionES, para aprovechar las oportunidades de empleo generadas.																			

Estrategia 1.3. Reducir los factores de riesgo situacionales.

								Cronograma 2016													
Actividades	Población meta	Territorio/lugar	Responsables		Recursos	Presupuesto 2016	Fuente de financiamiento	E	F	M	A	M	J	J	A	S	O	N	D		
			Ejecución	Seguimiento																	
1. Presentaciones artísticas funciones de cine comunitario para dinamizar los espacios e infraestructuras comunitarias.	Población en general.	Sector 2.	Casa de la Cultura y alcaldía municipal.	Mesa de Convivencia, Participación Ciudadana y Educación.	Humanos, logísticos y materiales.	\$1 000 00	Alcaldía municipal, 20%; por gestionar, 80%.														

OBJETIVO ESTRATÉGICO 2. CREAR LAS CONDICIONES LOCALES QUE PERMITAN QUE LA POBLACIÓN SEA LA PROTAGONISTA DE LA SEGURIDAD CIUDADANA EN EL MUNICIPIO DE SONSONATE.

Estrategia 2.1 Fortalecer la organización y participación comunitaria para la prevención de la violencia.

Acciones dirigidas a la atención del ámbito comunitario: líneas estratégicas: 2.1.4; 2.1.5 y 2.1.7								Cronograma 2016													
Actividades	Población meta	Territorio/lugar	Responsables		Recursos	Presupuesto 2016	Fuente de financiamiento	E	F	M	A	M	J	J	A	S	O	N	D		
			Ejecución	Seguimiento																	
1. Apoyar la implementación del Programa de Policía Comunitaria.	Población en general.	Todos los sectores priorizados.	PNC, PREPAZ, Alcaldía Municipal, ADESCOS,	Mesa de Convivencia, Participación Ciudadana y Educación.	Humanos, logísticos, materiales y alimenticios.	\$10 000 00	Alcaldía municipal, 20%; por gestionar, 80%.														
1.1. Jornadas recreativas y de acercamiento con las comunidades.		Sector 2.																			
1.2. Elaboración de diagnósticos comunitarios.		Todos los sectores priorizados.																			
1.3 Trabajar en el fortalecimiento de las organizaciones comunitarias.																					

Acciones dirigidas a la atención del ámbito comunitario: líneas estratégicas: 2.1.4; 2.1.5 y 2.1.7								Cronograma 2016												
Actividades	Población meta	Territorio/ lugar	Responsables		Recursos	Presupuesto 2016	Fuente de financiamiento	E	F	M	A	M	J	J	A	S	O	N	D	
			Ejecución	Seguimiento																
2. Ejecución del Programa Cultura de Paz y Convivencia Pacífica.	Alumnado de los centros escolares del Sector 2.	Sector 2. Centros escolares: Prudencia Ayala, H. San Germán y Thomas Jefferson.	PREPAZ, PNC, MINED.	Mesa de Convivencia, Participación Ciudadana y Educación.	Humanos, logísticos, materiales y alimenticios.	\$2 500 00	Alcaldía municipal, 20%; por gestionar, 80%.													
3. Creación de los Comités Comunitarios para la Educación Integral en Salud.	Población en general.	Sector 2.	FUSAL/SolucionES	Mesa de Género y Familia.	Humanos, logísticos y materiales.	Financiado.	SolucionES.													
4. Apoyar a las organizaciones comunitarias para el desarrollo de actividades y la revitalización de espacios públicos o comunitarios.	Población en general.	Sector 2.	FEPADE/Solucion ES.	Mesa de Convivencia, Participación Ciudadana y Educación.	Humanos, logísticos y materiales.	Financiado.	SolucionES.													
5. Fortalecimiento de los liderazgos comunitarios a través de la implementación de talleres en liderazgo y trabajo en equipo.	Líderes comunitarios del sector 2.	Sector 2.	FEPADE/Solucion ES.	Mesa de Convivencia, Participación Ciudadana y Educación.	Humanos, logísticos y materiales.	Financiado.	SolucionES.													

OBJETIVO ESTRATÉGICO 3. FORTALECER LAS CAPACIDADES Y COMPETENCIAS DEL CMPV Y LA MUNICIPALIDAD DE SONSONATE PARA PREVENIR LA VIOLENCIA.

Estrategia 3.1 Formación y capacitación técnica continua para el CMPV en temáticas especializadas o afines a la prevención de la violencia.

Actividades	Población meta	Territorio/ lugar	Responsables		Recursos	Presupuesto 2016	Fuente de financiamiento	Cronograma 2016														
			Ejecución	Seguimiento				E	F	M	A	M	J	J	A	S	O	N	D			
1. Definir e implementar un programa de formación y capacitación (incluyendo temas y calendarización) en las siguientes áreas: Administración, prevención de la violencia, liderazgo, planeación y formulación de proyectos, género y masculinidad, formación de formadores.	Integrantes del CMPV y otros interesados.	Sonsonate.	CMPV	Comisión Coordinadora.	Humanos, logísticos y materiales.	\$5 000 00	Alcaldía municipal, 50%; por gestionar, 50%.															
2. Fortalecimiento de las capacidades del CMPV para la prevención de la violencia a través del programa de formación por competencias dirigido auspiciado por SolucionES.	Integrantes del CMPV y otros interesados.	Sonsonate.	FUNDE/FEPADE/SolucionES.	Comisión Coordinadora.	Humanos, logísticos y materiales.	Financiado.	SolucionES.															
2.1 Diplomado en prevención de la violencia.	Integrantes del CMPV y otros interesados.	Sonsonate.	FUNDE/SolucionES.	Comisión Coordinadora.		Financiado.	SolucionES.															
2.2 Asistencia técnica y acompañamiento para la ejecución y evaluación del POA.	Integrantes del CMPV.	Sonsonate.	FEPADE/FUNDE/SolucionES			Financiado.	SolucionES.															

Estrategia 3.2 Fortalecimiento del Observatorio Municipal de la Violencia.

								Cronograma 2016													
Actividades	Población meta	Territorio/lugar	Responsables		Recursos	Presupuesto 2016	Fuente de financiamiento	E	F	M	A	M	J	J	A	S	O	N	D		
			Ejecución	Seguimiento																	
1 Incluir los indicadores relacionados con deserción escolar, embarazo en adolescentes y vulneración a los derechos de los NNA dentro del análisis del observatorio.	Población en general.	Municipio de Sonsonate	Observatorio de la Violencia.	Mesa de Seguridad.	Humanos, logísticos y materiales.	\$1 000 00	Alcaldía municipal, 100%.														
1.1. Coordinar con las instituciones pertinentes para establecer los mecanismos y los procesos para la obtención y sistematización de esta información.			Observatorio de la Violencia.	Mesa de Seguridad.	Humanos, logísticos y materiales.																

Estrategia 3.3 Difundir el trabajo del CMPV y sus resultados, para informar a la ciudadanía y para contribuir a mejorar la percepción ciudadana.

								Cronograma 2016													
Actividades	Población meta	Territorio/lugar	Responsables		Recursos	Presupuesto 2016	Fuente de financiamiento	E	F	M	A	M	J	J	A	S	O	N	D		
			Ejecución	Seguimiento																	
1. Diseñar una estrategia comunicacional para posicionar al CMPV y su trabajo en los medios locales y en las redes sociales.	Población en general.	Municipio de Sonsonate.	CMPV	Comisión coordinadora y secretario técnico del CMPV.	Humanos, logísticos, materiales y alimenticios.	\$1 000 00	Alcaldía municipal, 70%; por gestionar, 30%.														
2 Designar un equipo para que elabore un plan de comunicaciones del CMPV.			CMPV	Comisión coordinadora y secretario técnico del CMPV.	Humanos, logísticos y materiales.																

Actividades	Población meta	Territorio/ lugar	Responsables		Recursos	Presupuesto 2016	Fuente de financiamiento	Cronograma 2016															
			Ejecución	Seguimiento				E	F	M	A	M	J	J	A	S	O	N	D				
3. Organizar foros con los distintos sectores y actores del municipio para difundir los resultados y el trabajo del CMPV.	Población en general.	Municipio de Sonsonate.	CMPV	Comisión coordinadora y secretario técnico del CMPV.	Humanos, logísticos y materiales.	\$5 000 00	Alcaldía municipal, 70%; por gestionar, 30%.																
4. Lanzamiento público del Plan Estratégico y juramentación del CMPV de Sonsonate.	Población en general.	Municipio de Sonsonate.	CMPV/FUNDE/SolucionES.	Comisión coordinadora y secretario técnico del CMPV.	Humanos, logísticos y materiales.	Financiado.	SolucionES.																

Estrategia 3.4 Involucrar al CMPV en la toma de decisiones y en la ejecución de acciones estratégicas en el marco de programas y proyectos que se ejecuten en el municipio de Sonsonate.

Actividades	Población meta	Territorio/ lugar	Responsables		Recursos	Presupuesto 2016	Fuente de financiamiento	Cronograma 2016															
			Ejecución	Seguimiento				E	F	M	A	M	J	J	A	S	O	N	D				
1. Involucrar al CMPV en la toma de decisiones y en la ejecución de acciones estratégicas en el marco de programas y proyectos que se ejecuten en el municipio de Sonsonate.	N/A	N/A	Comisión Coordinadora y secretario técnico del CMPV.	Comisión Coordinadora.	Humanos, logísticos, materiales y alimenticios.	\$1 000 00	Alcaldía municipal, 20%; por gestionar, 80%.																
1.2. Convocar una reunión (taller) para compartir los planes de trabajo 2016 del CMPV y SolucionES para identificar acciones que puedan ejecutarse en coordinación y cooperación mutua.	N/A	N/A	Comisión Coordinadora y Secretario Técnico del CMPV.	Comisión Coordinadora.																			

Actividades	Población meta	Territorio/ lugar	Responsables		Recursos	Presupuesto 2016	Fuente de financiamiento	Cronograma 2016														
			Ejecución	Seguimiento				E	F	M	A	M	J	J	A	S	O	N	D			
1.3. Establecer calendario de reuniones para coordinar la ejecución de acciones conjuntas en los territorios del sector 2.	N/A	N/A	Comisión Coordinadora y Secretario Técnico del CMPV.	Comisión Coordinadora.																		
1.4. Designar representación del CMPV para el proceso de selección y seguimiento a los pequeños proyectos comunitarios, en el marco del Proyecto SolucionES.	Población en general.	Sector 2.																				
1.5. Convocar una reunión con el Plan El Salvador Seguro para abordar su ejecución en el municipio de Sonsonate.																						
Costo total estimado: USD \$182 000 00		Financiado por la municipalidad de Sonsonate: 33%				Financiamiento por gestionar: 67%																

CAPÍTULO 4. MONITOREO Y EVALUACIÓN 2016

Indicadores	Medios de verificación	Responsable de recopilar información	Frecuencia de verificación	Avances alcanzados durante la ejecución 2016
INSTRUMENTOS MUNICIPALES DE POLÍTICA PÚBLICA FOCALIZADA				
Creada la Política Municipal de Niñez y Adolescencia de Sonsonate al finalizar el año 2016.	Registros de asistencia del proceso de formulación. Documento de política aprobado y publicado.	Equipo de M&E del CMPV.	Anual.	
Creada la Política Municipal de Juventud de Sonsonate al finalizar el año 2016.	Registros de asistencia del proceso de formulación. Documento de política aprobado y publicado.	Equipo de M&E del CMPV.	Anual.	
Creada la Política Municipal de la Mujer al finalizar el año 2016.	Registros de asistencia del proceso de formulación. Documento de política aprobado y publicado.	Equipo de M&E del CMPV.	Anual.	
ACCIONES DIRIGIDAS PARA LA ATENCIÓN DE LAS MUJERES				
El 33% de los funcionarios y servidores públicos destacados en Sonsonate han sido formados en el marco para la Igualdad sustantiva.	Registros de asistencia a las capacitaciones.	Equipo de M&E del CMPV.	Anual.	
El 30% de los centros escolares públicos, dentro de la zona de intervención, con alumnado en rango de edad, han sido cubiertos con programas de prevención del embarazo en adolescentes al finalizar el año 2016.	Registros fotográficos y de asistencia a las capacitaciones.	Equipo de M&E del CMPV.	Anual.	
30 adolescentes en estado de gravidez, provenientes de la zona de intervención, han sido atendidas al finalizar el año 2016.	Registros fotográficos y de asistencia a las capacitaciones.	Equipo de M&E del CMPV.	Anual.	
Un círculo de autoayuda funcionando, dentro de la zona de intervención, al finalizar el año 2016.	Registros de asistencia a las sesiones.	Equipo de M&E del CMPV.	Anual.	

Indicadores	Medios de verificación	Responsable de recopilar información	Frecuencia de verificación	Avances alcanzados durante la ejecución 2016
300 Personas, provenientes de la zona de intervención, han participado en programas de prevención de la violencia sexual y de género al finalizar el año 2016.	Registros fotográficos y de asistencia.	Equipo de M&E del CMPV.	Anual.	
ACCIONES DIRIGIDAS A LA ATENCIÓN DE LA NIÑEZ Y LA ADOLESCENCIA				
Creado el comité local de los derechos de la niñez y adolescencia en Sonsonate al finalizar el año 2016.	Acta de constitución/legalización. Listado de los integrantes del comité.	Equipo de M&E del CMPV.	Anual.	
90 niños y niñas, provenientes de la zona de intervención, han participado del programa Breakaway al finalizar el año 2016.	Registros fotográficos y de asistencia. Evaluaciones de los planes operativos del CMPV.	Equipo de M&E del CMPV.	Anual.	
ACCIONES DIRIGIDAS A LA ATENCIÓN DEL ÁMBITO ESCOLAR				
1 centro escolar público, dentro de la zona de intervención, es intervenido permanentemente con la ejecución de programas preventivos como apoyo a las EITP, al finalizar el año 2016.	Registros fotográficos y de asistencia. Evaluaciones de los planes operativos del CMPV.	Equipo de M&E del CMPV.	Anual.	
150 alumnos, de 3 centros escolares públicos, dentro de la zona de intervención, se han beneficiado con la ejecución de programas preventivos, al finalizar el año 2016.	Registros fotográficos y de asistencia. Evaluaciones de los planes operativos del CMPV.	Equipo de M&E del CMPV.	Anual.	
2 centros escolares públicos, dentro del territorio de intervención, han sido beneficiados con el programa para la prevención del fracaso y la deserción escolar de forma permanentemente al finalizar el 2016.	Registros fotográficos y de asistencia. Evaluaciones de los planes operativos del CMPV.	Equipo de M&E del CMPV.	Anual.	

Indicadores	Medios de verificación	Responsable de recopilar información	Frecuencia de verificación	Avances alcanzados durante la ejecución 2016
50 adolescentes y jóvenes, provenientes de la zona de intervención, han sido reinsertados al sistema educativo y reanudado sus estudios al finalizar el año 2016.	Registros fotográficos y de asistencia. Base de datos del programa.	Equipo de M&E del CMPV.	Anual.	
ACCIONES DIRIGIDAS A LA ATENCIÓN DE LA JUVENTUD				
200 jóvenes, provenientes de la zona de intervención, han participado de programas para la prevención del consumo de drogas y otras sustancias al finalizar el año 2016.	Registros fotográficos y de asistencia. Evaluaciones de los planes operativos del CMPV.	Equipo de M&E del CMPV.	Anual.	
50 líderes juveniles, provenientes de la zona de intervención, han sido formados en liderazgo juvenil.	Registros fotográficos. Listados de asistencias. Evaluaciones de los planes operativos del CMPV.	Equipo de M&E del CMPV.	Anual.	
100 jóvenes, provenientes de la zona de intervención, han sido cubiertos con programas de desarrollo artístico y cultural.	Registros fotográficos. Evaluaciones de los planes operativos del CMPV.	Equipo de M&E del CMPV.	Anual.	
ACCIONES DIRIGIDAS A LA ATENCIÓN DE LAS FAMILIAS				
80 familias, provenientes de la zona de intervención, han sido fortalecidas con el programa Familias Fuertes al finalizar el año 2016.	Registros fotográficos y de asistencias. Evaluaciones de los planes operativos del CMPV.	Equipo de M&E del CMPV.	Anual.	
80 familias, provenientes de la zona de intervención, han sido fortalecidas con el programa También soy Persona al finalizar el año 2016.	Registros fotográficos y de asistencias. Evaluaciones de los planes operativos del CMPV.	Equipo de M&E del CMPV.	Anual.	
ACCIONES DIRIGIDAS A LA CREACIÓN DE EMPLEO Y AUTOEMPLEO PARA JÓVENES Y MUJERES				

Indicadores	Medios de verificación	Responsable de recopilar información	Frecuencia de verificación	Avances alcanzados durante la ejecución 2016
Al menos un programa de Escuela Empresa realizado en los territorios prioritarios de intervención al finalizar el 2016.		Equipo de M&E del CMPV.	Anual.	
Al menos un programa de fomento al emprendedurismo realizado en los territorios prioritarios de intervención al finalizar el 2016.		Equipo de M&E del CMPV.	Anual.	
ACCIONES DIRIGIDAS AL ORDENAMIENTO, SEGURIDAD Y APROVECHAMIENTO DE LOS ESPACIOS PÚBLICOS E INFRAESTRUCTURAS COMUNITARIAS				
Dinamizados 2 espacios públicos, dentro de la zona de intervención, al finalizar el año 2016.	Registros fotográficos. Evaluaciones de los planes operativos del CMPV.	Equipo de M&E del CMPV.	Anual.	
ACCIONES DIRIGIDAS A LA ATENCIÓN DEL ÁMBITO COMUNITARIO				
Se han fortalecido las capacidades de intervención del programa de policía comunitaria en toda la zona de intervención al finalizar el año 2016.	Evaluaciones de los planes operativos del CMPV. Informes de las comisiones del CMPV.	Equipo de M&E del CMPV.	Anual.	
20% de las ADESCO, pertenecientes a los territorios prioritarios de intervención, desarrollan acciones relacionadas a mejorar la seguridad ciudadana, al finalizar el año 2016.	Registros fotográficos y planes de trabajo anual de las ADESCO.	Equipo de M&E del CMPV.	Anual.	
100 Personas, provenientes de la zona de intervención, han participado del Programa Cultura de Paz y Convivencia Pacífica al finalizar el año 2016.	Registros fotográficos y de asistencia, planes operativos anuales del CMPV.	Equipo de M&E del CMPV.	Anual.	
ACCIONES DIRIGIDAS AL FORTALECIMIENTO DEL CMPV Y MUNICIPALIDAD DE SONSONATE				
El 50% de los miembros del CMPV han sido formados y capacitados en temas	Registros fotográficos y de asistencia a las capacitaciones.	Equipo de M&E del CMPV.	Anual.	

Indicadores	Medios de verificación	Responsable de recopilar información	Frecuencia de verificación	Avances alcanzados durante la ejecución 2016
relacionados con la prevención de la violencia al finalizar el año 2016.				
El observatorio Municipal de la Violencia ha incorporado a la observación cuatro indicadores más de riesgos, al finalizar el año 2016.	Boletines e informes producidos por el Observatorio.	Equipo de M&E del CMPV.	Anual.	
Se ha puesto en marcha la estrategia comunicacional del CMPV al finalizar el año 2016.	Cuentas del CMPV en redes sociales y materiales de divulgación.	Equipo de M&E del CMPV.	Anual.	
Al finalizar el año 2016, se han organizado 2 foros, con distintos sectores del municipio para dar a conocer el trabajo del CMPV.	Registros fotográficos, de asistencias y actas o memorias del CMPV.	Equipo de M&E del CMPV.	Anual.	
Se han ejecutado al menos 3 acciones de prevención de violencia, dentro de la zona de intervención, como acciones conjuntas entre el Proyecto SolucionES y el Plan El Salvador Seguro, al finalizar el año 2016.	Registros de asistencias, registros institucionales y planes operativos del CMPV.	Equipo de M&E del CMPV.	Anual.	